泰東日報

發行人 阿部眞言　編輯人 印刷人 李
本報創刊西曆一九〇八年　社址 大連市奧町八十五番地
本埠 零售每份五分 每月壹元三角
外埠 每月壹元四角五分 半年八元 全年十六元
廣告 每行（五號字十二字）一日 特別地位加倍 長期另議

對大連海關獨立
國民政府大狼狽
宋子文又發二次宣言
擬向各國爲再度聲訴

【北平廿三日發電】滿洲國政府之大連海關獨立斷行事、給與南京政府一致命的大打擊、政府當局狼狽已達極點、財政部長宋子文昨日又發出長文第二次宣言、轉送各國、其內容如次、強奪關稅收入所蒙損失、對日本有要求賠償之權利、日本應負破壞條約一切之責、滿洲國於事實上亦未達到存在之地步、亦不過僅滿洲屬於日本顧問指揮下之政治的團体已耳、日本所以躊躇承認者乃基因於此、查自日俄戰後、日本商品之對滿輸入、皆屬免稅、英美商品則受非常差別待遇、故極力不再度回復此種狀態之權、而督促英美前來干涉云、

國聯中國代表
又將提訴國聯
因滿洲國接收海關

【日內瓦二十二日發電】聯盟中國代表決於二十三日以滿洲國接收大連海關問題、向聯盟提訴、

審議滿洲問題總會
當在十二月前開會

【東京二十二日發電】十九、爲滿洲事變審議之總會、及報國委員會定於二十日開會、此告作成期間延期而採取正式手者、刻據二十二日達到外務省之報道稱該十九個委員會、延期問題已如既報未定四月、並不限以期間、延期事大体已決定、故相信其結果審議滿洲問題之總會、開會期當在十二月以前云、

各專門家對報告書
已在部分的起草中

【北平二十二日發電】聯調查委員因必須於八月中完成報告書、各專門家關于各人担當事項、已在部分的起草中、順次檢閱討議、向最後的決定之途邁進、

共匪不足慮
劉匪決予痛剿
韓復榘對記者談話

【濟南通訊】韓復榘對華記者談、頃有美國記者二人來訪、詢問中國仍內亂否、剿共有無把握、余答以現全國一致共赴國難、決不會再有內亂、既無內亂、共匪即不足平、昔太平天國奄有十餘省份、曾國藩等以書生尙能剿平大難、現共匪僅擾及贛閩鄂豫皖、中國兵力百倍於昔時決能剿平之、因兵力已足故、未調魯軍、劉桂堂在濮陽、冀豫兩省當局、均電請本省軍隊出境協剿、黃河各渡口、已佈防、劉決不能飛渡、華北平津各要人、辭職純係外間之造謠云云、又魯軍追剿劉部已進抵距濮陽、五十里地方、張黑臉股匪在黃山寨被官軍擊潰、竄蒙山九女關、冀魯豫會剿劉桂堂、冀爲商震部高鴻文旅及黃旅、魯出兵一師、魯爲李漢章陳德馨張樹林三旅、冀豫軍請韓派一人任三省剿匪總指揮、韓復電主張三省各派一高級軍官指揮本省兵力、協同會剿、魯軍總指揮爲孫桐萱、現住觀城、副指揮民政廳長李樹春、定號（二十日）再赴魯西、辦理清鄉、又訊：冀魯豫三省大軍、聯合痛剿劉桂堂、郭馬蜂各部各節已逼諸本報、據所得消息、劉自佔據濮陽縣在城內及鄰近、搶焚姦淫、極爲猖獗、並在濮陽城外、挖戰壕、以爲抵抗官兵之準備、又因三省剿匪軍、因尙未完集中完畢、故尙未開始向濮陽城中開攻、現在冀軍高鴻文旅、刻已開抵濮陽西南附近、黃旅亦開至濮陽城北、而豫軍第二師、已完全在濮陽城南雲集中完畢、本省之五十八旅、八十六旅、十七日業抵濮陽東面三十里之地方、故冀魯豫三省軍隊、因既已集合完畢、故已定今（十九日）日開始總攻擊、三省剿匪指揮官、由師師長孫桐萱担任、孫已由朝城、進駐冀境、以便指揮、豫料劉桂堂、郭馬蜂匪軍、經冀魯豫三省大軍痛剿後、不難一鼓蕩平云、又訊：省府主席兼第三路總指揮韓復榘、以劉桂堂、郭馬蜂各匪部、雖佔據濮陽、而本意仍不忘指猶固老巢、故除令圍剿劉匪之部隊、嚴加注意其南竄渡河、昨復電令沿黃河南岸各駐軍、晝夜嚴加防範、以免劉郭匪部、偷渡黃河云、

孫科前日
潛赴香港
擬晤胡陳反抗中央

【上海二十三日發電】孫科昨日暗搭愛穆日本號赴香港、彼似將於香港、廣東、會見胡漢民、陳濟棠等、協議反中央運動云、

哈市肅清
反動份子

【哈爾濱廿二日發電】哈埠由本日以一星期爲建國週間、貼頒說傳單、及示威行列等、而企圖一般滿洲國市民建國精神之普及、同時於本日滿洲國警察於市內一齊檢舉潛伏之反軍及共產黨分子、逮捕二十餘名嫌疑者、並押收武器彈藥其他器多數、

蔣光鼐返鄉
擬長期休養
陳濟棠謀積極攻瓊

【香港通訊】蔣光鼐返鄉後、對戚屬表示、行年半百、精神疲備、決休養、願在鄉辦慈善事業、救濟農民、陳濟棠派隊往保護、陳濟棠調第三軍黃質文部、赴南路加入攻瓊、必要時、再調黃延楨部加入、【南京通訊】徐景唐談、報載予奉李濟琛派去粵、全不確、予日前去滬視察閘北吳淞、二陳衝突不免、陳濟棠恃政委會爲護符、決不肯讓步、最近收買艦隊、如不成、戰事必爆發、

千瘡百孔中國時局
盡在此一篇談話中
汪精衛在平對記者團所述

【北平通訊】行政院長汪精衛、外交部長羅文幹、昨日（十九）下午三時、在舊外部客廳、接見北平新聞界、到記者二十餘人、汪氏首向記者云、昨天（十八日）對不起、下飛機時、甚爲忙碌、又恐記者諸君未能全到、故未談話、今天乃特約各位來談一談、今日談話用何方式、請先商定、記者請汪先概括的一談、

來平目的　汪氏當謂、兄弟此次隨同宋部長羅部長顧代表來平、有兩個目的、（一）綏靖主任張先生因爲東北問題、須與兄弟等會商、在幾個月以前、即一再表示、當時因事忙、走不開、張先生復派王秘書長（樹翰）到南京接洽、現在暑有閑空、故同來北平一晤、（二）顧代表由東北回來、所得印象甚多、調查團各位代表將由北平往東京、不再往南京去、故來談一談、今天午前已與調查團各代表晤面、昨（十八日）並與地方當局談過、此爲兄弟來北平之目的、

晤調查團　問（記者問下仿此、）今晨與調查團晤見情形如何、國聯大會將延期舉行、我國態度如何、羅答、今日與調查團會談情形、在報告書未公佈以前、恕未便奉告、昨天與張主任匆促一晤對東北事件、僅作大体的商談、明天當詳細談談國聯大會延期、係恐報告書不能如時送到、大概延長亦不過二十日左右、我國已電顏公使告知一切、問宋部長來平任務、汪答、關於與調查團接洽經過、宋部長早經參預、外交在行政院方面、本有共同負責的關係、宋部長亦極關心此事、故同來與調查團各代表見面、

廬山會議　問廬山會議內容如何、汪答、余等前此赴廬山之原因有二、（一）顧代表由東北回來以後、所得的印象極深、刻上星期的今天（即禮拜日）顧代表到京、與行政院各部長討論數次、關於東北外交、大体已有決定、因須與蔣委員長商洽、故赴廬山（二）外交方針亦須爲明確之商定、此廬山會議之大概情形、問蔣委員長何日赴漢、汪答、蔣委員長預定十七日到漢口、因過九江臨時決定往牯嶺邀集地方長官、將江西剿匪問題解決、距現患感冒、兄弟等到廬山時、蔣氏依床談話、事後始知發熱、然蔣以國事爲重、毫無倦容、兄弟到廬山時、蔣体還爲一百零二度、赴漢日期、當視其健康爲定、蔣並約好幾省主席在廬山會議、大約須俟病愈、與各主席會商後、始能赴漢也、問汪先生在廬山後顧羅返京有何商洽之件、汪答兄弟因與蔣委員長除外交問題外尙有財政及剿匪軍事之商洽、遲一日返京、

外交方針　問政府對日外交方針如何、汪答我們向外交方針、早經擬定、惟進行方法與步驟、則隨時變更、不唱高調、同時有一最低限度、有人問你們所謂最低的限度是什麼、我們對此問題總不能直接說出、如買東西、用十元可以買到手、但總須衡量估定、不過決不讓鬆一步、五月十五日淞滬協定成立、其注意點、在日兵撤退、並無政治上附件、此爲最低限度以上、可見政府對於外交決不喪權辱國、以後對於外交問題我們仍是循著這一個目的走去、又有人問、上海協定簽字以後、抵制日貨、是否取締、我們答以抵制日貨乃愛國心自動的表現、且發生於東北事件、政府是無權干涉的並且是不願干涉的、

剿共問題　問剿共問題如何答談到剿共問題、曾經有人問過、在國難當前的今日、爲何積極剿共、兄弟則答以如果共黨能同赴國難、我們是可以容納的、此爲兄弟負責任的表示、兄弟前年此時、蔣介石一我們爲叛亂、我們謂南京政府爲獨裁、現在則在共赴國難之共同目的下來支撐危局、所以完全一致、共產黨云反共當一月二十八日淞滬戰役發生、一月三十日政府遷洛陽、二月三日兄弟與蔣委員長往來浦口一帶、很想多調些軍隊、去防守淞滬、共產黨乃於此時、拚命進攻贛州、阻止我們軍隊向前方增加、我們的命令、對於九師蔣鼎文限定二十四日到達瀏河之線、若果彼時到達、日本軍隊要從瀏河登岸、是不容易的、但是蔣部一旅到福建浙江境界、被共產黨圍住、蔣來電報告、不但不能來增援、反要回去援助他自己的部隊、我們遂電蔣光鼐蔡廷鍇告以援軍困難情形、令其爲戰略上之應付、故蔣光鼐等退兵迴電、實因運輸困難、就是這個原因、依其種種關係、共產黨不弄清楚、一切的俱無辦法、蔣委員長自己親往前方法、纔清豫鄂皖三省的兵共黨、然而澈底肅清、又非政治上有辦法不可、盼輿論界將此種眞確事實、公告國人、俾全國明瞭剿滅共匪之眞義、

財政狀況　問財政情形如何、汪答抗日與剿共、均有賴於財政、宋部長之辭職非不負責任、實因這幾年來已經發公債九萬萬元以上、去年一年發行之公債、即有一萬萬九千萬、財政實感困難、行政院自今年以來、未發行一文公債、大家過苦日子、勉強維持、譬如軍費、原爲每月二千八百萬、後只付一半、政費四百萬、只付二百萬、英美各國公債停付息一年、內國銀行界、已允幫忙、故得勉強支撐、最近因剿匪問題、須要經費、大家以爲節流終不是辦法、於是想到開源、一方就經濟上想方法、一方又須使人民担負得起、兄弟前次到滬、有人問是不是挽留宋部長、兄弟則云是大家來想辦法、

時局關鍵　問時局最近情形如何、汪答時局目前之關鍵、約可分爲四項、（一）對日外交（二）剿共軍事、（三）財政（四）政治、一般人以爲政治不修明、剿共實無辦法、抑知共黨不剿滅、政治更無法修明所以政治反居於剿共之殿也、問抗日時期、外部所負責任如何、羅答行政院改組後、完全爲責任內閣、羅文幹對外交固應負責、而行政院全体皆負其責也、適聞所言宋部長與汪院長負同一責任、即此意也、

外交求已　問羅部長對外交之意見如何、羅答外交宜求之在已、不宜依賴他人、巴黎華府兩次會議、我國佔些便宜、皆是因國際的情形、及我國本身的關係、故各國出爲幫忙、兄弟常談、外交是人之舌頭、要成一個完全機敏之人、須五官靈活、組織健全方可、外交部使領經費、積欠甚多、於巴黎華府兩次會議時之情形、迥然不同、呼應不靈、故日本認我國爲無組織之國家殊可痛心、兄弟素日主張外交要靠自己、東北問題、無論用何方法去交涉、我們自己是要先有辦法的、譬如一個人又嫖又賭、不理家政、而要靠朋友來幫忙、終久是不能收圓滿效果的、若一個洋車夫、每天掙一角錢、或一塊錢、他自己皆可享受、即此意也、中國外交、一向皆依賴外人、所以有今日狀況假使九一八以後、自己來想辦法、其結果如何、尙未敢預定也、

中樞政局　問陳銘樞能復職否、汪答陳同志爲勇於負責之一人、當淞滬戰時、陳以行政院副院長兼交通部長、即想辭職、懇切挽留、始專任交長、現在辭意仍堅、或給假三兩月、仍盼其共同負責、行政院各部長補充辦法有二、（一）由第一部長兼任、（二）由次長代理部務、現在則尙未定也、又問外傳中央有改組訊確否、羅答我們由南京來、本身尙不知道、汪答此事兄弟亦無所聞、不過兄弟於一月二十八日拜命行政院長、旣值淞滬戰事而起、今年一二月間、兄弟仍想專站在中央黨部方面幫忙、迄今如有機會、仍願辭職、問主席有辭職說、確否、汪答中樞改組、或者有此傳訊、國府主席易人之說、絕無是事、兄弟可負責聲明、外間不察、請林主席請假故生此風浪、林主席此次到滬探望陳宋兩部長又去廬山、探望蔣委員長、國府主席旅行乃極尋常之事、中樞決不致改組云、

孫與粵事　問孫哲生先生近況如何、汪答兄弟前此在滬、與孫同志常々見面、他近來想到香港、去看々胡展堂先生、不日可以啓程、孫主張開三中全會、本來定在九月間舉行、如各方同志能多有幾位出席、提前開會亦可、但三中全會時有已具名提案而不到會者、人數僅々足額、甚望三中全會各同志、皆能出席、問廣東戰事如何、汪答廣東戰事據我所見、鬧不成多大不了事情本人已有電去挽勸、並未用政府名義、因西南有政務委員會之組織、總之不致有大亂子、不過好是不好的、汪言畢汪對記者云、兄弟對返京日期、須俟此間接洽完了再定、對不起、還有幾位同志在上邊等著、言畢一鞠躬與羅文幹興辭而退、時正四時三十分、

關于改革教育
陳果夫提案原文

【南京通訊】陳果夫所提改革教育初步方案、各方極爲注意、茲覓得提案原文補錄於次、查國家辦理教育之主旨、原爲培植各項人材、以供社會需要、吾國二三十年來、學校課程皆偏重於文法、而忽視農工醫各門、據目前統計、在五十八個公私設立之大學中、約百分之七十設有文科、百分之四十九設有法科、百分之二十二設有醫科、百分之二十七設有工科、又二十六個專科學院中、有六個專修法科、（以吾所知、過去尙不止此數、）有四個專修文學藝術之類、而農工醫專校、合計亦僅十五個左右而已、照此專門以上學之畸形發展、其結果不外形成文法人才過剩、與農工醫人材之缺乏、因其過剩故失業者逐年增加、造成社會上種種不安狀態、因其缺乏、故有若干建設事業、不能得專門人材爲之推進、果以爲此種教育上病態之應糾正、固不待於今日、而以今日爲尤急、蓋一方面訓政建設、正在規劃與推進、他方面又値國家多難之時期、皆有重訂教育方針、造就若干適用之人材、以應付此非常環境之必要也、謹就管見所及、擬訂改革教育初步方案如下、一、中央應即依照十年內之建設計劃、規定造就農工醫各項專門人材之數目、分別指定各專門以上學校切實訓練以便應用、二、全國各大學及專門學院自本年度起、一律停止招收文法藝術等科學生、暫定以十年爲限、三、在各大學中如設有農工醫等科、即將其文法等科之經費移作擴充農工醫科之用、其無農工醫科者、即斟酌地方需要、分別改設農工醫等科、就原有經費、酌量劃撥應用、四、全國各中學一律加重與農工醫科有關之基本科學、如數學物理化學之類、五全國各小學校一律加重國文算學、六、由教育部從速編譯專門教科書、及適合於農村與工商業區域應用之小學教才、七、在中央設立一文藝研究院、或用考試方法、收羅專長文學藝術之人材、（如陸續停職之文學教授、不能任其他教科者、亦得所、）由中央派員指導、分配工作、或中央特別獎勵其有關三民主義之作品、使文藝仍有一部分人之研究與提倡、關於其他文科中教授、亦宜另行設法、給予適當工作或指導、八、關於前付畢業及近二三年內陸續畢業之法科學生、中央應再加以嚴格訓練、使成爲知法守法且能司法之人材、其學政治經濟或其他社會科學、如係在失業期內、應分別授以關於訓政之訓練、至少一年、俾各個人皆有適當之工作、九、在十年之內、中央及各省派遣留學生、規定學科、以農工醫等實用科學爲限、十、關於農工醫等科之補助教育、如農場醫院圖書館博物院等、應充分添置、俾學生多得研究及實習之機會、（六月十七）

蔡廷楷黃強
日內均將赴閩
十九路軍總部已移閩
六十師師部亦將開拔

【南京通訊】十九路軍第六十師一百二十旅第四團官兵、由楊團長率領、十八晚由京乘廣利輪開閩、又該軍總部全体職員、及士兵三百餘人、由參謀長趙一肩率領來京、十八日下午二時、乘新寧興輪開閩、六十師師部及其餘兵、將於十九晨到京、乘輪開拔、蔡廷楷黃強定內日赴閩、

蔣介石
病已痊愈

【南京廿二日發電】蔣介石日下於廬山患感冒及賜加答兒在靜養中、聞已殆痊癒、此國民政府當局剛已發表、

迄六月廿日
滿洲事變
日軍死傷總計
達一九八二名

【東京二十二日發電】二十二日午後陸軍省發表迄六月二十日、滿洲事變犧牲戰死傷數（上海派遣軍不在內）如左、

戰死	五百十四名
戰傷死	七十七名
負傷	一千三百九十一名
計	一千九百八十二名

瀋陽中國銀行緊要啓事

査敝行放欵抵押品內有借據甚多均係各銀行錢號及當業粮業等家所放出而又轉押於敝行者並經該放欵各家立約承認將債權轉移於敝行是以將來如借欵人償還借欵時自須由轉押銀行莊號將該欵歸還敝行並將各該借據贖回方合手續乃近聞各銀號轉押借欵往往有在借據未贖回以前即私自清結此種行爲在借欵人借據未能收回自須繼續負責在轉押人既已設定抵押又復私自處分跡近詐欺干犯刑律不僅民事債務責任也茲特登報鄭重聲明嗣後如經敝行查有前項情事敝行自當依法提訴以維權利特此聲明

東三省官銀總號 廣告

開設年月　前清光緒三十一年十一月
資本　二千萬元
業務要目　各項存欵放欵匯兌及普通銀行一切營業並代理金省庫
總分號所在地　總號設在遼寧省城大北門裡　各分號所在地遼寧省城西華門、小西關、瀋陽日站、營口、安東、大連、錦縣、孫家台、公主嶺、山城子、通遼、新民、遼陽、海城、鐵嶺、西豐、昌圖、遼源、四平街、八面城、洮南、通化、復縣、蓋平、新立屯、法庫、遼中、東豐、西安、新賓、海龍、綏中……〇天津〇北平〇山海關、江省城、昌黎、黑河、綏化、安達、呼蘭〇寧安　共計分號七十八處
總號倉庫地點　大西關倉庫
總分號營業時間　每年一二三四九十十一十二月份每日上午十時開辦下午三時止　五六七八月份每日上午九時開辦
無有線電報掛號　總號一三五〇
電話　總號總辦公室中一八四七　總務股日二三〇八　經理辦公室中六二七　營業股中二九九六　日三五九〇　出納股中二七六六　庶務組中二七八一　傳達室中二八六一

邊業銀行廣告

本行資本國幣二千萬元呈由政府核准早有發行紙幣代理國庫特權專營各種存欵放欵匯兌貼現及普通商業銀行一切業務匯水利息格外克己辦事手續尤爲敏捷如持本行鈔券作匯東三省境內各地分行一律免收匯水倘蒙賜顧無任歡迎

總行　遼寧省城大南門內路西德隆店胡同　電話掛號九九九九（二七）　電話總局總裁室（四五六四）（四六五七）營業室（四六五八）（四六〇七）傳達室　日本電話　北寧電話（三〇七三）（四五八八）

分行　天津、上海、大連、營口、安東、錦縣、新民、四平街、遼陽、通遼、吉林、長春、哈爾濱、雙城、安達、綏化、洮南、黑龍江、遼源、開原、海城、西安、山城鎮、新立屯、公主嶺、庫倫、撫順、北平、昌黎

倉庫　本總行設有倉庫辦理貨物押欵

代兌處　本行發行奉天大洋元角券及京津通用角券除在遼寧本總行營業時間隨時兌現外委託左列各商號代兌　遼寧省城大西門裡商業銀行　遼寧省城大北關下頭瑞勝公

科內
嶋根醫院
電話三四三八番
西側店商鎮連前園遊氣電

小兒科專門
池田醫院
大連市西通四五
電話六三六五番

前日軍委會開會
美代表提胡佛案
英俄德意均表贊意
惟法反對日主考慮
其緊張情形洵開會後所未有

【日內瓦二十二日發電】軍縮一般委員會本日午後四時半由韓達森議長司令之下、突如開會因會有重大性、代表席傍聽席記者席均滿座、韓議長述開會辭、美國代表基布森氏午後四時四十五分登壇朗讀總統胡佛氏之聲明、並加以說明、次英代表西門外相、急速準備長文草稿、朗讀、畧謂胡佛軍縮案全体雖未充分滿足、但極表示尊敬云云、次法國代表彭克爾氏僅以數言表明對美國案不滿、次俄國代表李特維諾夫氏歡迎美案、德代表那得爾尼氏亦表歡迎意、意代表顧蘭基氏亦簡單述以絕大贊意、次日本代表松平大使謂美案尚有慎重考慮之必要、此日實呈開會以來五月間殆所罕見之緊張情景、至午後七時四十五分散會、

美總統在軍縮會議
所提軍縮案之內容
凡屬殺人利器悉予禁止
各國陸海軍力亦加限制

【華盛頓二十二日發電】胡佛大總統軍縮案之骨子如左、

一、戰車科學的戰爭方法、重誘導砲之全廢、
一、一切之陸軍力減三分之一、
一、爆擊機全廢
一、禁止空中爆擊、
一、海軍條約所定之各國保有全戰鬥艦之噸數減三分之一、
一、一切航空母艦巡洋艦、驅逐艦之各海軍條約所定之各國分配噸數隻數減四分之一、
一、條約所定潛水艦減三分之一、無論任何國家潛水艦艇深有噸數不得三萬五千噸、

（又電）胡佛大總統軍縮案之五大項如左、

一、吾等對於爲全縮約國之開始克白里安不戰條約已同意其爲世界各國、專以使用器爲防禦目的而使用者、
二、軍縮不單應削減一般之廣汎的軍備且應減少、攻擊力而實行比較的增加防禦力、
三、世界軍備於一般的相互關係上相互增大、此種相關關係、即於軍縮遂行上亦有保持之必要、
四、軍縮非由實質的且積極的進行不可、且其第一要件尤爲實現經濟的負担輕減、
五、應處理之三個問題、即陸海空軍均有相互的關連、余於茲所提出之諸提案無論任何部分、均不能使其有一項分離、

長江水道整委會
所擬治標計畫
防汛防潦方併進
庶可挽浩刦于萬一
（續）

至於濱岸淺灘、以及洞庭鄱陽等處所奪江湖之田、皆嘱官提以外新沙漲地、人民每多另築圩埂、以廣種植、而奪水路、洪水未至、固可惜以排種、併增生產、及至汛期、自宜歸還水路、以蕃過之洪、及豐宜洩之路、故防堤重在官堤、堤外支堤、不獨無裨於防災、而有時侵奪水路、轉足以爲害於上下游之官堤、此不可不注意也、查兩岸官堤、自去歲潰決後、國民政府救濟水災委員會已規定用美麥工振專事修復想於今歲汛前、自當告竣、惟新修之堤、培土未固、尤宜加意囊護、汛期更須注意、今入夏以來、陰雨連綿、爲量已多、則今年洪水之高度、較去年或更過之、或相等或幸而不逮、均屬未可懸揣、而堤防所關、無論如何、水位均不能不隨時指派專員、逐段巡視。以防未然查、去年最高水位、在重慶爲八六、八英尺萬縣爲二八英尺、宜昌爲五〇三英尺、沙市爲三四、九英尺、岳州爲五一英尺、漢口爲五三、六英尺、九江爲四五、四五英尺、安慶爲四三、三英尺蕪湖爲三一、三英尺、南京爲二五英、鎮江爲二〇、一英尺、江陰爲二一、一英尺、吳淞爲一八英尺、依據本會歷年度所實測之水文成果、以推算去年之水勢、假如堤防稍固、足以抵禦去年洪水而絕無潰決泛濫、則內潦水量盡歸江流、其水位自必增高、決不祇前列各數、而須增高者、在岳州爲三英尺、漢口爲二、四英尺、九江爲二英尺、南京爲一三英尺、（宜昌以上鎭江以下兩岸無淹沒、可以不計）是以今年各處防堤之應有高度、當以前列各數爲標準、在岳州附近者、頂其點之高度須在吳淞海平面以上三五、〇九公尺、在漢口者爲三〇、〇一公尺、在九江者爲二二、一一公尺、在南京者爲一〇、六九公尺、在鎭江者爲七、三一公尺、本會自吳淞至宜昌之精確水準標點、均依據吳淞海平面實測設置、隨處可以接連比準、以定堤頂之高度、堤頂之實度、須在三公尺與四公尺之間、兩面坡度、少須一與三之比、如土質不堅或修培未固者、其內坡須增至一與五之比、以固之防堤之法、須高與厚同時注意、去歲堤頂每以多隨水頭增高、而不知堤脚已被浸潤、遂致洞穿而潰、故加高一公尺、堤脚須培厚三公尺、順坡培補、以原堤身取土須在堤脚脚百公尺外、近處無從取土者、宜先備土牛、以供急需然後堤身鞏固、雨瀾可期也、

二防潦

宣洩內潦以江爲涌道各處過量之雨水、均謀宣洩入江、東歸于海、不然則蓄滯泊潦因以成、曾考去年漢口以上之雨量甚之日、每秒有八十五萬立方公尺之水、自天而降、而同時之流于江者、爲每秒六萬七千立方公尺、已如前述、以此知去年水患之內先成於潦、而後引浸江水者、其成分自不在少、故僅重防堤、而忽於防潦、亦不足以消弭水患、江水低落之際、引潦洩江、會流入江、因勢利導、不難盡洩內潦、俾便耕種、且江水高漲、非惟不可以宣潦、引且倒灌、遂致域內水而與江潮漲落、洪濤倒捲、沃壤盡遭淹沒、水性就下、本不欲斜注而流、因勢而利導之、無不可消弭之災也、不時防潦之計、一屆倒灌即謀堤截、備蓄小內相當之雨量、庶幾域內水面、不致與江湖同高、其災似可幸免矣、然遇雨量過二之年、則又莫可補救、故防內潦、須治溝洫歐美新法有零闢瀉洪之道者、其功用與溝洫同、我國以農立國、溝洫之政法制舊矣、縣堙洪水、禹濬畎澮距川塏塞也、濬深也、深其畎澮以逝於川、故禹能平治天了、而縣則九載績用弗成、是以能盡力於溝洫、內潦何患不除、溝洫之築、宜深邃、亦宜沿江上下一氣貫成弗使間斷、橫者貫入江、可就原有者浚深改築、高有疊防縱者與江向同流、江面低時、可由橫者入江、高時則盡堵其橫者、因縱者承潦水順引而下、馳赴下游江面平坦、自可因勢會注、溝深自三公尺至六公尺、底寬爲一五公尺、兩坡爲一與三之比、兩面各距十公尺處、間以二公尺高之小堤、每秒之瀉水量、約可自二五〇至四七〇立方公尺、惟溝洫多寡及形勢、應視域內潦水量之情形而定、總須上下貫通、自不致以鄰爲壑、溝洫制備、則雖決汝漢以排淮泗、無不可、自溝洫入川、而注於海也、他若濱江城鎭、或多山洪暴發之區、溝洫潦從設置、或即有之、一時不足容其來源之洶湧、則抽水機不能不先事度量備置、以防不時之需、此預防無工程、應由地方政府、酌量沿江地勢、及與江流關係、早爲規畫、庶免水患普遍內地也、（完）

美總統發表
軍縮案大綱
本諸五項原則製作者
前日對記者團之披露

【華盛頓二十二日發電】胡佛大總統關于電備三分之一削減案、今日對記者團、將該案大綱發表如左、

予之提案係擬削減世界軍備三分之一者、海軍力於現存條約之下擬如規定縮減其三分之一、但該項並不克適用於美陸軍之兵員數之削減、其原因實以美國陸軍兵數較歐州極少、而軍備削減則以如左五原則而提唱之、

一、不戰條約係世界各國僅可以其武器爲國防用者關此除國意外無他、
二、軍備削減依攻擊力之低減、而以相對的企圖國防之增大者、
三、世界軍備、係於相對的關係而增大者、故削減之場合亦應維持相對的關係、
四、軍備削減係現實的、對於各國又非得以經濟的救濟不可、
五、軍備削減應包含陸海空三條、

而於以上原則下、予始有三分之一削減之提案、並於削減內容如左、

一、陸軍 凡戰車、化學的兵器、大型誘導砲、屬於攻擊的武器者均在全廢之例、其爲警備用除實際的必要以上外、其他全陸軍力統應削減三分之一、
二、空軍 凡爆擊飛行機一槪廢棄、
三、海軍 戰鬥艦及潛水艦之噸數、及隻數按照華盛頓及倫敦條約之規定削減三分之一、潛水艦各國所有噸數則不得超過三萬五千噸又均備大總統於該聲明中、決定陸軍削減規則、而縮減德意志、奧大利、匈牙利、葡萄牙、諸國之軍備對於德國人口五千六百萬人、則允許爲十萬軍隊諸條約規則爲標基、爲於海外有領土諸國着想認爲適若干修正之必要、但各國能者充分對內的秩序維持之能力、則仍總規則處置、又陸海空三軍樹立互不可分之相關的關係於關係上、的爲舉軍縮之必要、反復強調其後結論、突起見、該軍之削減、突有行爲如、

予關於該案向諸國民有何等之要求、予此項提案即有多少變更、任依各國民受諾、故今後特由人迄上觀察而希望求吾同胞、

法對美提軍縮案
首先予以反對
法首席代表之聲明

【羅桑二十二日發電】對於胡佛大總統軍縮案之法國首席全權彭克爾氏、立即言明法國不能受諾、

美關係當局
一致擁護
胡佛之提案

【華盛頓二十二日發電】對於胡佛大總統之軍縮案提案之國務長官斯蒂姆森氏、陸軍長官、哈利氏、海軍長官阿達姆斯氏、參謀本部軍令部、日內瓦美國軍縮代表、等及美國關係當局均表明絕對支持之態度云、

美提案乃戰債減額必然的前提

【華盛頓二十二日發電】胡佛、大總統所提出軍縮案、係由五大項而成、據此可除去全世界國民極度重壓負担、而爲歐洲各國所要望之戰債減額乃至銷帳必然的前提、

意國首先受諾
美總統軍縮案
意代表部之聲明

【日內瓦二十二日發電】意大利代表部二十二日、於日內瓦聲明謂意國政府己完全且無條件的受諾若大總統胡佛氏之軍縮提案云、

日海軍省對美案
已示反對意向
目爲大總統選擧前所施行之一種宣傳

【東京二十三日發電】對于胡佛大總統之爆彈的提案、海軍省雖尚未有公報但以新聞聯合社之通信爲基礎、朝來即在協議中、意向大体如左、全主力艦之五五三比率、可仍舊有國防上特殊地位之關係上、主力艦九隻則爲最少限度、重要艦減三分之一、國防上絕對反對潛水艦或三分之一、則於倫敦條約爲一大缺陷、故海軍絕對反對、要之保有量之縮減之係海軍條約之根本改訂、以法國之不參加現在觀之爲絕對不可能、故此或係於大總統選舉戰之以前、而爲一種宣傳亦未可知云、

美兩院對軍縮案
一致表示贊意
惟共和黨獨予反對
蓋以國防充實有憾

【華盛頓二十二日發電】胡佛大總統之軍縮提案、上下兩院正在審議贊否中、上院外交委員長保拉氏舉雙手表示全幅贊意、畧謂「胡佛案公正且健全」余依該提案、以爲即軍縮會議歸于失敗之場合、立償之大災禍即將招來、希望會議參加國覺悟」、下院豫算委員長彭芝氏亦以同樣之主旨表示贊意、更謂該提案有畧失時機之憾云讚憶次下院海軍委員長彭芬氏亦表全幅同意畧謂依此戰爭之危險可減少經費節約亦可冀其有濟」云、而對于該支持胡佛案派之下院陸軍豫算分科委員長古林斯氏由近代戰爭之點、下院陸軍委員會之共和黨領袖養姆斯氏則由國防充實之點共同示以反對意見、

美國全權
重大聲明
各國如實行軍縮一成
美亦不惜爲某種犧牲

【羅桑二十二日發電】軍縮會議美國全權基布森氏關於軍縮戰債之不可分、有如左之重大聲明、美國以歐洲諸國實行軍縮一成爲條件、有擬犧牲某種程度之準備、現在歐洲諸國爲軍備而耗去之金額、實較應行償還之債務全部金額爲多、

賠償會議德代表
向議長提覺書
說明政治的債務不能支付
更謂應協力解決經濟問題

【羅桑二十二日發電】賠償會議德國代表諾義拉得外相二十二日午前向麥克唐納議長關于賠償及安全保障、闡明德國之立場、當即手交一覺書中力說前首相卜魯寧氏一月九日嚴命德國支付政治的債務爲不可能之原委、其次爲邁進現下經濟問題之解決、並強調有國際協力之必要、但法國政府關于賠償金勾消之提議、鑒於固執安全保障之要求、則提出於倫敦軍縮會議當時爲一部問題之類似商議條項之提案、關于國家安全及國際平和、而提唱關係國無論發生如何脅威、均可依該條項開會討議云、

德縱窮至極點
亦須付賠償金
法比兩國意見一致
德則實無支付能力

【羅桑二十二日發電】關於賠償問題之德國立場、依然揚稱爲賠償金支付不能之一點、對此之具有利害相關之法國及比利時兩國代表、乃揭起共同戰線據傳已決定德國窮極之賠償金支付總額爲七十億至八十億金馬克、意見已行一致云、

【又電】德國代表巴平氏、二十二日向賠償會議長麥英首相、以德國絕對無賠償支拂之能力之意旨之覺書、手交麥氏

廣州患虎疫
死者達六百名

【香港二十二日發電】廣東市虎疫益猖獗、每日死者五六十名、自月之十日迄二十日於患者千六百名中、死去者達六百名、

讀者快覽

—日曆—
○六月廿四日星期五（舊歷五月二十一日）

—氣候—
○晴一時陰西風（廿四日）
○各地溫度（廿三日上午十一時）

大連	二三度四
旅順	三三度一
營口	二四度二
奉天	二一度七
長春	一九度一

—無線電—
自午前六時 無線電体操
自午前十一時 行情（特產、錢鈔、股票、各地行情）
自午後〇時十分 行情（特產、錢鈔、各地行情、公設市場價目）新聞
自午後三時三十分 行情（特產、錢鈔、股票、各地行情）新聞
自午後七時三十分
一、新聞
二、三、四、——
五、介紹職業
六、新聞
七、氣象通報
八、中國劇「捉放曹」連東俱樂部部員

財政部稅務關專門學校招考日文外勤班新生
名額 日文外勤班三十名
報名 七月四日起至十三日止
地點 大連海關
考期 七月十五、十八、十九、二十、
科目 詳招考章程
資格 中學畢業或同等學校畢業
体格 詳招考章程
手續 報名時呈驗畢業証書并四寸半身照片二張報名費四元函索章程須附郵票即寄

本報招募分社啓事
啓者敝社現擬于本報分社所在地以外各縣各鎭招設分社如有希望担任者即希來社接洽或用函商必即照章准許簡章函索即寄此佈

橫濱正金銀行 大連支店
資本金壹億圓
一、積立金一億一千七百參拾萬圓
大連市大山通二番地
電話代表三一六一番
本店 橫濱市
支店 日本 中華 南洋 歐美 東俄
東京、丸之內、名古屋、大阪、神戶、下關、長崎、長春、奉天、開原、牛莊、哈爾濱、北平、天津、青島、漢口、上海、香港、廣東、馬尼拉、新嘉坡、斯拉巴雅、巴達比亞、西德尼、斯馬蘭、南貢、加爾各答、孟買、加拉知、倫敦、柏林、漢堡、亞歷山魯大、巴里、里約鐵加內盧、布哇、沙市、桑港、紐育、羅斯安鐵斯、

協茂盛綢緞莊廣告
本號應時運到最流行之巧奇紗瑪瑙綢振亞錦雁翎綢舉凡夏令服飾之品以及歐美布疋寰球雜貨無不應有盡有並備精美禮券以取饋送方便各貨定價格外低廉如蒙惠顧竭誠歡迎
大連浪速町五十番地電話零售部長四六三二 四九八八 批發部五四五三

大連 奧町五十五番
德泰綢緞莊!!
本號建築工程將竣監部通臨時營業所仍行還回奧町本店合一照常營業舉凡夏令一切艷麗衣料奇巧紗葛綢縐服飾物類無不翻新美備而寰球布疋雜貨尤且齊全更設精美禮券以資饋贈方便各貨定價格外克己願惠我士紳名媛倍前垂青是所企盼
電話 七四四五番 五二八二暫止用

大連 西德泰綢緞店
近由蘇杭名廠運到最新出品各界單裌衣服材料●喬其紗●舞美羅●明星葛●摩登布●花樣新奇顏色燦爛用此製衣分外精神如蒙惠顧特別賤賣商學紳媛盍興速來
長電話六四五九

文藝 第廿二期

詩的專號

逝母墓前
——獻給母靈——
寒峻

蓬蒿從殘冬裡潛滋着，到底得以復活！
枯草向雪雪抵敵着，終究得到了勝利！
祇有啊，殘骸的身體的老母呀！妳的慈顏，妳的惠眼，
——是再也不在眼前浮現，是永也不能在夢裡相見！！

△ △ △

逝□墳□哭斷腸
慈心剩土一坏！
溫顏一逝不復覩，
晚風吹向海天陲！
千吶萬號慈情渺，
□倦□魂□□□

△ △ △

從妳驟肉割切的幼兒喲！怎奈□運的摩折？
從妳褥血剝離的孤子喲！迷離□泣□昏！
撕裂□喉嚨，痛喊慈情在妳枯墓上！
像曠野迷路的羊羔，涔々淚濕□胸襟。
□含□的人生喲！這□□□宇宙！
孤身難敵兒斜纏，單影怎忍利鋒及？
陪我半生在窮愁裡消磨的你□枯休喲！在離亂中逝去的你的英靈喲！
□塵□剩穴虛夢，今夜哭你在墳前！

△ △ △

崎嶇阨隘無□行，
凋零枯瘦誰憐惜？
孤苦哀怨向誰訴？
母子恩情悉爐燼！
蕭條家門永枯衰，
漂流異地倍孤寂！

△ △ △

晚風從無限虛空，向無限虛空吹去！
□星伴我，對墳□歎！
儘臥在墳畔荒草裡，緊閉着兩眼，
也許今晚在夢中，能得逝□母施我以靈魂的安慰！
——一九三二、四、十五、哭後，在普埠聽事室——

船中的我
塾庵

耀着燦爛輝煌的金星、
消遣一切悃悵！
× ×
遠方灰々山色、
點點時光、
悠悠有情的風兒、
吹着穩穩可愛浪花、
茫茫無痕大海、
對着青藍天空、
掛着皓白皎潔的明月、
減輕無盡的哀怨！
× ×
繚繞黑烟、
喘着疲倦嘆氣、
輪船咕嚟嚟々聲、
船內嘈雜的餘音、
感着旅人一種悲情！
× ×
宇宙萬籟寂靜、
怦怦不安的心胸！
煩惱深夜中流連着！
× ×
你在此留戀些什麼？
睡覺罷！
人生愉快那兒尋？
旅行不使你快活：
那是旅人之愁！
× ×
不幸的人兒
胸□蘊着許多哀愁、
那□他們幸福？
伴侶那兒□！
快樂在何處尋？
甚麼是光明！！
× ×
淒涼無情的□風、
旭日放着慘淡光線、
異地朦朧映在眼簾下、
甜蜜故鄉、
離了幾日？
隔何路程？
多心腸的飄泊人、
旅行不是你安慰！
……
二一、六、十三、
于白玉山頂表忠塔後

苦惱的黃昏
世浚

校庭漸趨陰沉、薄黃色的馬路也少了行人、
道傍髮直的並楊、早已把日裡底閃耀的飛絮收細。」
—似這般、歸鳥無聲、我立在校門前、
呆々的眺望遠處的山影、和那黯暗的密林、」
啊！初夏時分、這煩惱、黃昏！

(*) (*) (*)

—啊！這初夏時分、這苦悶的黃昏！
馬路盡處的叢林里、可有我的靈魂？
雲山遙阻、怎能望見逝母的孤墳
在這他鄉、黃昏歸來的盡是兩兩無關者、
有誰人、值我盼顧？我可倚在校門？

(*) (*) (*)

我踽々彳亍走到了泥濘滿濁渤海左濱、
似這般、沒有漁舟、浪澎、浪聲、怎能惹我咏吟！
異地孤身、昏燈獨伴、可好□誰怒憤？
留戀在海濱、在黃昏可盼着使我忘形的意中人？
那是夢境、何有所望、在這悶人的黃昏。
六月十七日、自金州歸來後——

落花
訴鶯女士

一

花！
這般美麗、這樣甜香！
我爲你恐懼！—噯泣！
懼那激烈暴風粗雨、無端降臨、你如何抗抵？
嘆惜！緋紅茂紫、嫩綠態体竟被馳沾汚萎縮摧折！
一片東、一片西、
我爲你啜泣！
×
惟有浪漫蝶兒多情更相惜、
遠々的飛來、熱烈的狂吻、
不嫌棄、眞知己！
始終提攜伴侶、寧肯犧牲奮鬥、殺身禦敵！
花呀！我爲了你、
花兒笑嘻嘻而不語。
×
奮鬥！努力！來春重發新綠
、花兒一樣的香、一樣的美麗、一樣的紅紫。
伴侶！——防敵！
你爲了我——我爲了你、
高々的飛、慢々的舞、
自然自得笑嘻々！
無拘無束香流漓！
蝶兒浪漫、
花兒秀麗、
最後獲得勝利！
寫于小黑山麓。

獻給清軒弟
——一點回禮——
鏡海

啊！我的朋友—清軒弟！說起从我是如何對你□起：你來訪我、未遇！你又來信訴說一切喲！我又未回答你！啊！知己！我的清軒弟！你是在惱恨我吧！或說我薄情。

◇ ◇ ◇

是的！到現在我還沒有回禮我這頹靡的身心喲！
沒有提筆地勇氣！？
一提起筆來喲！竟惹起悲泣！啊！歡聚地殘影！給喚起凄涼底回憶！
山河阻隔的你我、在詛咒、在唏噓。
詛咒唏噓吧！一直到天地底末日。

◇ ◇ ◇

親愛的朋友、我的清軒弟！
記否？我們二三知己、團坐在南海濱美麗而淨潔底砂灘上。
談了些人生的殘酷、吐了些我們不平之氣。
那時：我們的心潮啊！隨着海濱滾滾地波浪在一起一起！勢如瀾□了山川、溺滅了人種。
啊！如今已成了死灰般地陳跡！

◇ ◇ ◇

前進麼：黑洞洞地、沒有光明地路燈照引、狂歌麼？更是無益！？
看！那些自號得意地人兒？在恥笑着你！
他說是喲！你是個大呆瓜、
他說是你是個無用地東西、
唉唉！那卑劣傲慢地醜態呀！筆墨難述！

◇ ◇ ◇

啊！我的朋友—清軒弟！
人生的眞意義不過如此？
眞理已埋沒、良心早失去！？
任憑你吼斷了喉嚨煎枯了腦汁。
風雨依舊的喲！在打濕你的破衣、唉！泣！泣！泣！
一九三二、六、八八、粉

嘯號集
陳冰淩

一

夜已深了！
仍自徜徉、
洒淚聽林號！

二

那往昔的夢懷、
却不由翻來憶到！

雖只印深了濄、
淚潸地！

三

那裡使你心聲嘯々、
滿佈了遍地、繚繞！
好了林鑾別號、
那往還的消勞別到！
把那五尺長劍、
遠掛在陰山之腰！

四

那裡？唉！
遠寺的哀鐘、
儘在哀々乞憐！

五

鐘聲！
悽愴！痛惻！
悲咽！

六

哀聲！
送盡！
荒野送盡了悲鳴唱凄清！
—一九三二、五、二二、
—寄自營川水產高中—

戀歌
譯 心彗

當情緒疲倦時、
這裡是如此孤獨——
天空慘澹昏沈、
因爲你不在此、愛人！
× × ×
宿雨淅瀝狂亂、
淋濕了整天——
甜蜜蜜地戀人耳語。
「說我正愛着你、」
× × ×
當情緒感到孤獨、
爲了你、我期待得太苦。
在我有涯的世界裡、唯一的
那便是我的心——你！

小詩
曙旭

一

戰場上的小白花、
染了慘紅的顏色、
慘笑着陪伴那：
呻吟的呼喊的流血、
爲公理捐生的軍人。

二

夜半牛山之墳塚叢中、
微火隨風閃爍不定、
在黑暗中放出一線光明！

三

春雨絲々地盡情下着、
斗室獨居的我太無聊煩悶了！
春雨這樣是你的使命嗎？
那你去吧讓猛烈之夏雨光臨！

四

詩人你不要辜負自然呵！
紅的桃綠的柳宇宙的美、
全要描在紙上印在心板呵！

五

蕭殺的秋風裡、
黃葉紛紛舞蹈、
隨着狂風遠走艱渺！

六

夕陽沒落了！
疲勞的人在慶賀過一日苦惱！

七

黃昏迷漫着一切、
黑暗之神吻着世界、
世界光明的眞理已消滅！
一九三二年五月二十六日寄

海濱
小佟

我信步來到海濱、
看！幾多帆船張蓬鼓掉、隨浪東行、
啊！這眞是一帆風順、說不定還要直抵天宮。
聽！歌聲欵乃何等歡欣！
× ×
也可怪、黑如墨的汽船你、
爲何？還在噴烟、迄不作聲？
啊！你——汽船是在告訴我：
風浪轉換靡定、
我正在準備內在燃燒中、
到那時、炭飽水足、
任我西東、風浪何藉憑？
三二、七、二二

嫠婦夜吟
儀儂

（一）
幸運時代同流水落花以消逝、
賦人的青春只有夢裡相見。
（二）
慟他拋了靈魂擊走我的痴心、
在月下在夜裡誰在野墅嘯吟。
（三）
落寞齋齋明燈似安慰我的幽想、
我願隨燈光追尋他的零墓碑墉。
（四）
但希祈地球淪沒人類一個無存、
一切載天喜地的事與我同一命運
（五）
庭樹悃啾底失情之鳥向我苦訴、
苦訴終是添我無數冷箭的餘痛
（六）
杜鵑聲裡的怨笛她飄坐於孤舟、
水裡浮影暫見他向浪花飄流。
二一、五、二三、於□川

華國膠皮鞋
大宗貨繼續到來應有盡有
各種俱全
月星牌華國便脚鞋
月星牌華國水襪子
蝙蝠牌華國齊口鞋
月星牌華國運動鞋
膠皮製鞋工廠國華推首創造既今五十餘載富有經驗爲斯界品著名之工廠也工廠範圍鴻大資本雄厚技術優秀製品堅固耐久承蒙世人之所知眞乃膠皮鞋中之第一良品別無所及今爲整頓營業特委
大連洋行總代理
與南滿洲一切商作爲意欲暢銷招徠商報諸顧客之雅意將各種價錢更減以廉價堅固無比前未穿者諸用者皆所公知鞋質良秀販賣店家大宗購買可至決非自謬之言凡皮鞋販賣商店代理店商辦價錢必護克已特此敬白
總經理處 合資會社 大連洋行
大連市連鎖商店廣小路
電話 長六〇二五 二三二五三番

泰東日報 廣告部
電話八〇九三

二星期後
體量增重

第威德補腎丸
爲生命基礎之健康保障
能使瘦弱者轉爲強壯如每日服之二星期後即能見其神效治風濕背痛腰酸等病症見效尤速

各大藥房均有出售

嬰孩自己藥片治愈
田樹森醫生公子之吐瀉

田樹森醫生之公子
田樹森醫生前任國民革命軍第二軍廿四師軍醫長現設寶琛診療所於北平萬張相公廟十號其來書云一小兒連生甫週歲因攝護不愼隨患瀉疾飲食不進即強進少許亦便吐出鄙雖處方診治總未見効後試投嬰孩自己藥片頓覺痊減不久瀉疾即止嘔吐亦停嗣後偶有不適服此藥片無不奏效現今体質肥胖伶俐可愛此藥片味美易服而効偉大誠世界兒童無上之妙藥也一到處父母試過嬰孩自己藥片者均稱之爲兒童無上妙藥如田醫生所云尊府子女如患便祕腹痛泄瀉嘔吐傷風發熱痰厥蛔蟲以及出牙痛苦荷試此片必將同樣滿意也各藥房均有代售或直向上海江西路四五一號章廉士醫生藥局函購每一瓶七角六瓶三元五角郵費不取

三越
夏季洋服陳列
夏季小孩服陳列
夏季化粧品陳列
夏季用綢緞雜貨陳列
信用家就是三越請大家快往去買貨眞價廉
各種貨物一概俱全
△新鮮食料及山珍海味一概俱全之食堂
三越商品發售標
三越
大連市 大山通
電話四一八一番

株式會社 大連機械製作所
製品 鐵道車輛鐵道線路附屬品及信號裝置 鐵橋 鐵桁鐵骨家屋豆油容器暖爐類
本店 大連市沙河口台山町
電話 代表共通番號九一五一 夜間及長距離九一五三番
支店並分工廠 奉天西塔大街三丁目
電話 二〇三
製品目 一 汽罐汽機烟突各種機械類設計製造 鐵、目鑄銅鑄鐵並眞鍮鋅物酸水素瓦斯

資本金壹千萬圓
上海 帝國火災保險
如承賜顧請用電話或信片於左近支店或出張所可也
滿洲總代理店
國際運輸 保險部
山縣通二二一
電話代表三一五一一番

泰東日報 各地通訊

新京政聞種種

警察總監部設於第二監獄 定於七月一日舉行成立式

新京 警察總監部。籌備處至今。將及三月。惟種々原因。迄未成立。玆據確訊。修雲訂氏。以該部關係重要。不便久延。遂決定七月一日舉行成立式。其地點則在新建設之第二監獄云。

設立農民金融機關 會議通過始能實現

民政部地方司。近鑒於滿洲各地方農民窘況。特設法救濟。擬定設立農民機關。種種協議結果。制定今回農民金融機關組織要綱。金融組合法。金融施行細則。及金融組合。債券章程等項。然上項之規定。俟國務院會議通過後。始能實行云。

民部注重公共衛生 通令各省查填具報

民政部以娛樂場所。及澡塘營業。均爲人民公共聚集之地。值此天氣炎熱之時。若非力講衛生。實易發生疫病。至於旅館及飲食店營業衛生之良否。與公衆人民健康亦皆有密切關係。該部爲極欲明瞭各該營業實在狀況。以資改善起見。刻經製造調查表式四紙。分發各省區。飭屬查填具報云。

沒收抵押房產一所 定期招標實行拍賣

本埠公安局。有抵押充公之房產一所。座落在東道三街門牌九〇七號平房十二間。寬五丈五尺。東西長六丈二尺。截至本月三十日止。招標出賣。投標時納吉大洋十元爲標金。如標購已妥時。不能照期交欵時。即將標金沒收。其價欵則於開標後二日內交齊云云。 成

經學延期開課
高法院決定考核司法官吏
女師畢業生參觀省立各校

奉天 大南門裡道德研究會。開辦經學課。原訂於月之二十日開課。聞因報名者寥々。延期於七月一日開課。以故近日以來。前往報名者比前增多。每月學費兩元。如經介紹爲該會會員者減半。所課課目。爲學庸論孟孝經。國合時用。在暑假期間。亦不停課。爲便利在差者。每日下午六時。至七時仍授課云。

本埠大東門裡。省立女子師範學校。因新師三年級學生。行將卒業。所有各科課程。業已先後授訖。該校長林耀山歷任省立師範各校。對于師範學生素重實地經驗。是以于本日午前率該校職員某。率領全体畢業學生十八人。到大西邊門外省立第十小學校參觀。以資借鏡云云。

高等法院。及檢察廳。以奉司法部訓。飭令新國家成立。首重人才。所有各機關之現職官吏。均須將不識者盡數汰除。另簡賢能。俾與新政。查各縣司法機關在職人員。其中不無冒濫份子。玆爲澄清司法人才。凡現職各級推檢。均須一律考核之。資格符合者。得由部另補任委仲免鑑等。飭將履歷呈核。該院廳奉令。已分飭各級處。一体遵照云。 本

省署召開公餘勤務會議
已於日昨在省署會議廳開會
警務實業教育總務各廳參加

奉天 省公署省長臧式毅。以所屬警務。實業。教育。總務各官署。均已實行改用國務院新頒辦公時間。每日上午八時上班。十二時下班。午後二時上班。四時下班。惟於額定時間之內。公餘職員之勤務。如何酬勞。實有討論之必要。故省署定於二十二日午後二時。在署會議廳。召開各廳代表開會。以便決定云。

民用槍照移歸警廳

查各縣民槍々照。曾經省公署參議處辦理。近來臧省長。以警務廳現已正式成立。此事應由該廳辦理。當即明令移轉該廳。該廳奉令後。乃逐飭各縣調查民槍確數。並發與各警局之槍照。以憑頒發人民填寫。然後呈廳。再行轉發人民收執云。 介

嚴禁警察藉故請假

省會警察局長齊佐忱。近以省垣境內實行夏防。所有各局隊官警勤務。益甚繁重。全部人員。均有支配。更因人數較少。休息時期亦均力爲減縮。以期防守。於治安上不生疏虞。乃查近來各分局隊之官警、或因私事。或假藉其他事故。呈請長短期假者。頗多妨碍勤務之支配。爲團結實力計。對於夏防期間內。所有官警等。無論長短事假。一概不准。以示限制。至有特別事故。及經各主管長官許可者。不在此限。於昨二十一日。分令各局隊一体遵照云。 本

少婦投井遇救

奉天 小西關西下窪子附近有一少婦。忽投入井內。幸鄰右張某發覺。急予大聲呼救。後來多人。始將該婦以繩繫上。而該婦已不省人事。經多人百法營救。始得復蘇。後有知者謂。該婦住本處門牌一百八十六號。爲王某之妻。年二十二歲。與其夫素日感情不佳。常鬧夫婦爭吵。因於今日下午夫婦口角。經鄰人勸解了事。而該婦外出托言購物。不料行此短見。於是鄰人報知其夫王某來此。對大家道謝畢將妻領回家中。以後能否無事。容訪再誌云。 介

各大學行將改組
馮庸改實業交通改鉄道
東北大改滿洲國立大學

奉天 昨據教育界某君所談。政府當局。現因舉某伊始、需用人材甚夥。爲辦養此項人材起見。對於未開學之各大學校。擬分別恢復。擬軍屯馮庸大學。擬改爲實業大學。錦州交通大學。改爲鐵道大學。東北大學。亦有恢復希望。將來改爲滿洲國國立大學。刻正從事計劃中云。

瀋海赶修電綫

奉天 瀋海鐵路沿綫。刀匪出沒無常清原縣車站。於月之十八日發現刀匪會匪若干。曾誌報端。將該路電線話線桿割斷三十餘根。以致交通斷絕。該路工務處。飭工人晝夜加工赶速修理云。 本

妻妾爭吵 其夫持槍行兇

奉天 大北關八王寺後身。住有林長江者。前曾於軍務充差。現今賦閑。家道充裕。娶有一妻一妾。而妻妾二人兩不相下。恒因事爭吵。遂於廿一日。妾不知因何。又起糾紛。始終吵鬧不休。而林某視之氣忿。遂用手槍將髮妻頭部擊傷甚重。後經家人抬送就近醫院調治云。 介

陰陽人有傷風化

海城 今於街上。見大路步而來一人。年約四十上下。頭留女髮。身着男衫。指帶琥串。手執汁傘。面黑而擦紅粉。脚大而穿花鞋。遠而望之。疑爲女。迫而查之知爲男。蓋陽寄暴露。口現微髭耳。有識之者謂爲唱洛子的。所謂苟男女。此人是當之矣。

市署遵令填報屠宰

奉天省長臧奉九。近奉民政部令開。爲本署所屬各市縣屠宰場。不但有關公共衛生。即與個人健康亦爲重要。該署現差任務云在辦理屠宰狀況如何。本部亟待考核。玆製定調查表多份。仰飭所屬速爲填報等情。該署奉令後則轉飭各市縣。速爲填報所屬屠宰場之狀況。以資轉呈送核云。 余

市署委任課長

奉天 市政公署閻市長。查行政處第一課課長。遲守成因有他就。現已辭職。該市長以課長一席亟爲重要。不可久懸。乃於六月二十一日。委閻奎麟氏爲本公署行政處第一課課長。該氏奉委後即到差云。

疫癘流行 醫院有人滿患

奉天 近來因天氣錯熱。居民飲食居處失調。各種流行病。往往乘虛侵襲。現一般市民。感受痢疾、瘧疾及諸般熱症者。爲數頗夥。盛京施醫院及各私立醫院。赤十字社。每日就診之病人。均有增加。衛有負市內衛生責者。當如何以求預防歟。 奇

滿洲紅十字會 拍發脫離中國電
經衆推戴李振邦爲總裁
原有紅會改滿洲國紅會

營口 世界各國政府。各院部。各省公署。各縣公署。各法團。各機關。各報館均鑒。溯自東北。往者受大災人禍。民不聊生。幸蒙昊天、憐。滿洲國正式成立。百端維新。善政畢舉。從茲我三千萬民衆。逃出水火。何勝慶祝。查世界文明。各國唯一慈善機關。厥爲紅十字會。新國既已成立。紅十字會自應時而出。以補國家不足。爰將滿洲國境內。原有之中國紅十字會。由振邦改組爲滿洲國紅十字會。振邦家衆推戴。担任總裁。謹思紅會事業。千端萬緒。而振邦才疏德鈍。何以克當。然事關慈善。義不容辭。惟有本乎紅十字會之博愛恤兵宗旨。開誠心而佈公道。求實踐而戒虛聲。仍祈各方南針時賜。以匡不逮。自通電之日起。即與中國紅十字會。完全脫離關係。謹此電聞。李振邦巧。

王公克昌壽期伊邇 各界籌備前往祝嘏

營口 古歷五月十九日、爲奉天陸軍第一旅。司令王孝先令尊。王公克昌八旬攬揆之辰。故王司令。特在營設桃榑以宴各方之賀客。聞各縣區。各機關當局。以祝壽期迫。均行預備壽聯壽帳。以及其他壽禮。屆時前往祝嘏。而我縣各界諸公。亦均籌備壽聯壽帳。壽禮。以便屆時登堂介壽冉獻云。

花園添置花卉

營口 本埠公共花園。除有些須普通花卉外。餘無足稱道。當局玆爲培加遊人興趣。已將該園西南。另闢花欄一處。羅置奇異花卉。陳列于內以備遊人觀賞云。 餘

警察局恢復警廳先聲
省城警務廳召開局長會議
局長白銘鎮赴省參與討論

營口 奉天警務廳。現擬將奉天。營口。安東之警察局。改組恢復舊稱警察廳。并轄一切警權。及保護地方之治安。併召集各方面局長開會協議。討論一切。聞營口警察局白銘鎮局長已定于事先晉省。以便參與討論云。

取締飲料

本埠市警察署長白子敬。頃以津滬發生虎疫後。恐將侵入境內。該署長爲事先設法預防。決定期舉行大清潔。對於各飯館尤爲注意。除令備留冰箱。及設備紗罩外。飯客用拭面手巾。每用一次。即須消毒一次。以免傳染病菌云。

警察署現爲注重清潔起見。特行規定取締事項如下。（一）禁止售賣腐爛瓜菓。（二）禁售不潔汽水與冷水冰糕。（三）嚴查售賣不潔食物。（四）令各肉鋪及菜床。均用紗布罩等項。現已通飭所屬。各分署各分所。遵照辦理云。

下鄉視察

本埠軍警檢查處長。兼地方警察署長李振鐸。爲考查各區狀況。以及地方各節起見。玆於日昨二十日。偕同附官郭子餘等、乃先赴莊台視查。後再往大高坎等處視查云。

勞動份子

當局現因工場勞働工人。腦筋簡單。最易被人煽惑。如不加以取締。誠恐釀成意外。乃特派員。將各工場勞働份子。詳細調查人數。按月彙報云。

公墓義塋

實業廳。近鑑各縣之。散塋地。素無一定限制。以致遍地塚墓。到處棺槨。露天塚蓋。非特狀極不雅。而于衛生上亦感受莫大影響。是以派定調查員十五人。分往各縣。從事調查。現已於昨（二十日）

添設密探

本埠奉山鐵路河北站。因以本路車上不時發生密輸鴉片。及有不逞分子乘車等事。爲剔除此弊。而保安全起見。特在各次列車上。添設便衣密探數名。混雜乘客中。以便稽查云。

嚴禁巫醫

縣公署頃以巫覡惑人。甚于洪水猛獸。庸醫殺人。三指甚于瘟疫刀兵。以及各種邪教。尤能蠱惑愚民。如不嚴加取締。何以保安謐。而重民命。乃特飭所屬嚴加取締。以免滋蔓難圖云。

明星歌舞團 昨蒞營獻技

營口 日本明星藝術歌舞團、一行男女團員、十餘人。已于月之二十一日蒞營。當在紅樓劇場開幕獻技。是日觀衆西形踴躍。後至者幾無插足之地云。

假期學務辦法

營口 教育局以暑假臨近。規定假期事項如下。（一）暑假時期。設立教員研究所。以便各教員互相研究。進行學務。（二）各中學校放短期暑假。（三）不准學生在假期私自集會結社。（四）准學生回籍。不得私自他往。（五）由校長教員。負責監視各該校學生。免發生意外。現已通知各學校。一体遵照辦理云。

白某誘拐未遂

營口 有姓白人白明信。年三十許。因無正業。以致債台高築。屢經債主追討。白某無法應付。竟將鄰佑馬姓女年十七歲。誘拐來營。希圖賣入娼寮。以快其慾。昨二十日。白某携馬姓女赴街。行抵通惠門西。馬女見其舅父。遂趨前問安。白某事有湊漏。乃行回北遁走云。

各校添授武術

營口 教育局。現爲鍛鍊青年身体。以資提倡武術起見。特擬由下學期起。各校添授武術一課。以資注重体育。聞不日即通令各校。屆期施行云。

醫生不重人道 藥墜胎兒

復州灣 李家屯有李某者。（姑隱其名）家道小康然今已破落。因維持生活起見。數年前外出謀事。迄仍未歸。家中遺有妻子呂氏者。年已雙十。体質風流貌亦迷人。以男人數年不歸。對於孤燈長夜之思。頗抱青春之慨。如此暗結情人賈某年齡相合。情亦相投。卿卿我我。有不能離開之式。如此天長日久。纔而腹如大鼓。懼人知曉。賈某出洋一百二十元。請醫生打胎。但議已交妥。藥已入腹。如此胎亦落下。賈某欣然於色。而醫生不重人道。誠死有餘。

下鄉驗災 縣長關心黎庶

海城 前六七八九區屢遭匪患。復罹水災。人禍天災。紛至沓來。民不聊生。已達極點。飢貧所迫。匐匍令食之舉。自經發糧賑濟。方得相安。縣長孫文敷氏。爲勘驗災況。搜捕匪類。視查放賑情形。定於今早戎裝率警。親赴各區巡視。以安黎庶。聞五六日間方可回轅云。

財東抑弄執事
不糊窗戶爲懶惰 喝燒酒是犯舖規

海城 張子祥。年二十許。牛莊人。幼承父業。染成紈跨。日惟短褐孤燈。吞雲吐霧而已。前弟兄三人。在牛西關設慶隆永雜貨果局。頗獲厚利。去冬胡匪破城。該號貨物早已遷藏別處。毫未損失。近爲出售貨物計。來海城設市中衛字號福增永。經友人介紹張程九爲執事。端節前從事修飾。油畫門面。安設貨臺。兢兢業業。未或稍息。程九本商界有數人材。前曾一度爲慶餘得執事。此次總理斯業。駕輕就熟。堪爲該號得人慶。不料昨以東夥意見相左。言語不和。該東竟以執事人。喝酒不糊窗戶爲理由。業將張程九開除。張程九以毒舌商人。遭抑弄。寃抑莫伸。而張子祥少不更事。事出不情。滿城議論紛紛。莫不垂罵云云。

慎重人材 司法考試職員

洮南 地方法院暨檢察廳。頃奉奉天高等法院令。案奉司法部總長論。爲慎重人材。免其虛糜起見。並怎。材被埋沒自守。凡[illegible]淺厥詞。今仰各屬司法人員。上至院長。下至書記官。按[illegible]愼。勤。三字。撰擇一篇論說一篇。各該長官應擇其優者。呈報高法院彙轉司法部核示。以便擇優提升。庶免人材埋沒云。該院奉令後。已按令發題目。交由各屬員。一体遵照。辦理勿延以憑彙轉云。 實

天氣熱度反常

洮南 查洮屬地居塞北蒙邊。例度極寒之境。較之以南各縣。大相懸殊。故三四月間。天氣尙寒。氣之露時至。冷氣倍加。惟近月以來。天氣驟而炎熱。較之伏天又爲加倍。有時陰雲密佈元云。

翻修馬路招標

吉林 市政籌備處。請准翻修新開門至尙儀街馬路。又新開門至吉林車站馬路。刻已佈告。招商包修。定於七月一日十二時。在該處當衆開標。二項工程。計共長約三千五百九十餘公尺。新開門街儀街寬八公尺。至吉林站十二公尺。均用臭油。並洋灰管水道。其做法製有圖樣。及說明書。任包工投標者。親自領取。但得納標單費吉大洋十元云。

老媼欺騙女孩
幾塊糖哄去鐲鉗一付
有兒女應亟妥爲防範

海城 南門外李姓女孩。在街遊玩。適一老嫗東來。相見之下。自謂村人。擬至公園一遊。惜不識其處。煩女領去。女諾相携入城。於路緣談戚里。媼謂有瓜葛戚。示親熱之意。抵園遊畢。爲購飴糖數塊。見天將晚。令女歸家。媼告之曰。天已晚汝速歸。恐母尋汝。耳鉗可摘下。來包余巾中。留汝兜內。以手捺之勿遺失也。余巾明日至汝家取之並爲汝母帶好。事畢媼北去女亦南旋。行抵城門。恐鉗有失。開巾視之。竟不翼而飛。大駭。途巡哭啼。不敢歸家。其母正四處尋覓。及至城門見之。問其始末。方知被騙。聞近來小孩。被騙所騙者。已十數起矣。有小兒女者。極宜注意云。

警局整頓馬車

海城 警務第一分局長朱達三氏。以昨日馬車肇事。加以該車等。時停留於大街、實礙交通。今特傳知各馬車。除指定停留地外。並令遵守常例。左側通行。街內不准飛馳。而免肇禍。倘有違抝定行重懲不貸云。

雜疫流行很盛

鞍山 蒸濕溽暑。酷熱逼人。不拘老小喜冷貪涼。傳染病由此以生。近日臨近各處發生疹瘰赤痢霍亂等病。罹者極多。中西醫生異常忙碌。彼迎此送應顧不暇。自春至夏疫病不時發生。未知何日能了。是等生命之危機。詎可忽視之哉。

騎車撞倒行人

鞍山 八卦溝頭道街東頭。二十一日下午六時許。有二人騎自行車。風馳電掣得意狂奔。一行人躱避不及。竟將一三十餘之壯年男子撞倒。仰臥移時自行起立。而無嗔色拂土而去。有該人者可謂大仁君子矣。

醋婦坐罵娼門

鞍山 市場桂寶班門前。於二十二日上午五句半。坐一少婦。約二十餘歲。夫宿於該院。係何陳妻姓。不起床。且哭且罵。誓非拚死不歸。嗣經一群元緒作魯仲連再三請求哀懇。始悻々歸去。

清潔檢驗屋宇

四平街 道初施清潔法。責令商號住戶檢驗屋宇。商赶緊收什乾淨。以待隨時檢驗。於今（二十一）日起已沿戶檢查。但各家俱已收拾潔淨。毫無纖塵。想不至有所責飭云。

檢驗學生眼疾

四平街 今日有眼科醫院治療班。委員大夫數人。於卍字會院內。檢驗衆學生之眼疾。玆先將第一校。學生檢驗一畢。有疾者當面治療。於星期三再檢第二校。星期五檢驗第三校。

移坟已告竣事

四平街 慈善會經理移坟一事。費盡無限辛勞。今始告竣。新坟地井之有條。絲毫不曾錯亂。死者得所。鬼各有知。生者心安。於泉下也。坟既移完。繼之建築守舍。刻正鳩工購料。行將動工。預計舊歷七月以前。便能完全工竣。坟墳入內無居室完。此一場大功德方算成就云。

一幕離奇疑案

四平街 站內黃老[illegible]之兒媳岳氏。過門未幾。有虐待之傳說。而公婆待之固不薄也。於事變後。黃翁乃將兒媳及女兒等送回原籍乃撫寧縣之某庄。月前岳家忽接到關里。黃家來信。請其女已歸寧。不知可曾到家否。岳家原未見女兒來家。見信之下頗滋疑慮。隨急覆函詳詢。而仍以歸寧答覆。黃之次孝特爲此回里一趟。但是仍無結果。日前黃女等皆已返四。仍說岳女確是歸寧。並云有伙計赶車送至車站。且起得由海關車票云云。此說似乎不合。即送歸寧。何得赴山海關。愈覺前後支離。然亦別無痕跡。惟岳女確在不得下落耳。此事滿城風雨。其說不一。震邊報已首先登載。但所載頗離奇有此一說。他人並未作夢也。托夢一事。只言成衣之內人。然此事非得岳女出現。則終成一宗疑問云。

協和日滿親善 組善良同志會
不分畛域以品行端方爲合格
會長一席須素有賢名者充之

四平街 日人津權右衛門氏。爲正風化。挽頹風。協和日滿親善起見。乃聯和良善同志。組織一善良同志會。不分畛域。凡品行端方。根基清白者。均准入會。其章程入會者先行報名。俟調查明白後。始註名爲會員。發給會章一枚。納金票七角五。刻已宣告成立。惟會長一席。尚在物色之中。必須素有賢名之善良長者。方可當選云。

設敬惜字紙箱

四平街 龍善堂公所。向有一人背負游行街市。遍尋字紙。以作敬惜字紙之功德。數年如一日總未停止。現在龍善堂。又做成木斗六十個。懸掛各巷口。上書敬惜字紙四字以便行人盛致。庶免隨便拋棄耳。復作成奉勸同仁敬惜字紙歌一份。印刷數千張。備街散放。藉以宣傳。俾使人之注意。所可知惜字之好處云。歌詞甚長。殊能引人入勝。因限於篇幅。不便照錄云。

霓裳戲園不振

旅順 市鐵島町霓裳戲園。一因角色不佳。且爲市面冷靜。人烟稀少。故該園收入寥々。已陷於不支之勢。遂於本月十五日停演。該園爲繼營業。遂別調琵琶。以期各界之歡迎。於是改映電影。即於次日（十六）在大連邀來電影。是日即於是晚八時開演。連演三日。觀者雖不甚衆。較大戲爲勝。主辦電影者。爲維持永久之計。外邀北平華光歌舞團來旅。抵旅後於十九日晚。登台表演。所獻之技。歌舞及幻魔武三術各有消稽詼諧。幻譎之趣。頗蒙觀衆歡迎。擊掌之聲不絕於耳。惟客坐賞屬平々。本埠雖值還散情況。無料入場者。照常不減。查料此番電影及歌舞。均使用鐵面無私之手段。對於賓衆親自主辦。出入者詳加觀察。除彈壓警察而外。一律買票入場。咸謂空前未有。而一般取巧者大爲失望。在此抗刀之際。其無料之義務。諒久存。於二十日夜。十時半間正在燈火黑暗演術之際。忽由某處飛來一石。自外面竟將樓頂玻璃擊破。碎玻璃紛落場內。幸未傷及坐客。未幾又有國門口。所掛之像額。被一愚夫擒落。摔得紛碎。前後二次驚擾動。觀者雖受小驚。幸未發生擾動。亦謂幸莫大焉。

私種烟苗 被警查獲送究

綏中 本縣春季。一般愚民。被風氣所惑。多有施種烟苗者。本縣瀏縣長。業經佈告嚴禁在案。玆有施二區小海泉業。張某年五十餘歲。擅敢在伊之家東地。偷種罌粟一二畝。昨經該區警察局長賀隆章。將張某獲送總局。以憑法辦。而儆效尤。

奉山鐵路管理局佈告

爲佈告事。查本路購置材料向秉大公故首先徵求各商行登記遇有需購材料時按其營業種類分別發給標單如有商行認爲某號標單堪以承辦於未開標前隨時可到材料課索取該號標單按報價投入材料課指定標箱內並預定開標日期先由材料課按佈告週知屆時由局派員蒞臨監視當衆開標凡投標商均須前來參觀俾資比較觀摩開標後以貨美價廉者得標先送貨樣一經試驗合用即向其訂購辦理以來幾半載矣現在本局爲求普遍起見凡滿外各大工廠其爲製造鐵路材料而願與本路直接交易者請向本局材料課索取登記表登記以便將來遇有需用大宗材料時逕與詢價特此佈告

泰東紹介欄
五行欄 刊費 五號字十三字作一行 一次一元 四次二元 七次三元
十行欄 刊費 五號字十三字作一行 一次二元 四次四元 七次六元
求事廣告半價 加三成 不出名者倍價

氣鬼 全身麻痹 娃治靈藥 一星期見効 近江町三七 白馬號

機器 各種機器特價出售 礦山、鐵路工廠 土木農園等用 大連市山縣通 蘆田洋行 電話長三四〇六

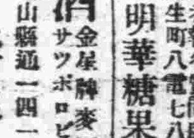

聲明 截子遺失 發生無效 普蘭店司實殿啓

星月牌 國華膠皮鞋 總代理店 大連市遼銷商店 電話長六〇二五 大連洋行 發賣各他工廠一切優秀膠皮靴鞋運動鞋類甚繁價錢克己

硝子 食卓用、本硝 汽車、電車用、安全用 燈用、鋼絲硝子 各種容器類製造 化粧品 大連 南滿硝子會社

招募特約店 希望者報名質問即與詳答覆 大連彌生町八 電七八七四 明華糖果食品公司

啤酒 金星牌麥酒及販賣 サッポロビール 大連山縣通一四一番 盛進商行 電話五四七七番

奉山鐵路局標售舊鋼鐵及空油鐵桶通告
爲通告事查本局皇姑屯材料廠存有舊鋼鐵約七百餘噸空油鐵桶約八百餘個擬全數標售凡有欲購者可往該廠看貨至本局材料課領取標單惟須繳納押金現大洋四百元並定於六月二十四日上午十時當衆開標特此通告

匪訊彙誌

股匪要挾官府
被擒黨羽限期釋放
否則大事擾害縣境

奉天 瀋陽縣境。自天地容匪帮被擊潰散。竄入境內後。凡經過各區之村屯。多被騷擾。現盤踞三區黑牛屯地帶之帮匪。約百五十名上下。會以縣屬騎警第四中隊。率警擊獲潰匪八名。解縣懲辦。該匪帮。于二十日晚九時。派遣匪徒。聲稱如不放還。定即大事擾害縣境。現警務局長常寶豐。已電飭各區警局。及民團聯合防範痛擊。以期蕭清匪患云。 介

人煙稠密城中
匪竟騙綁肉票
喬裝日人誆崔某赴站會議
中途變態著車返備欵抽贖

鳳城 本街福慶祥商號財東崔家。頗稱素封。爲匪所垂涎。惟以城防綦嚴。匪不得逞其所欲。詎知匪有妙計。卒將該家崔士俊一名。誑騙綁去。可謂胆大包天。十九日午時。猝有三人。乘馬至崔家。僞言係日人。約崔家赴車站會議。崔家信以爲實。遂令崔士俊隨往。豈知竟受匪騙。乘車南行。出街後持槍恫嚇。將崔某綁走。而令馬車返歸報信云云。

唐家堡匪烙婦女勒財

邑東蒿子溝唐家堡子。距城僅五里。住民唐長泰。家道小康。二十日夜十二時。有匪人十餘名。持有槍械木棒不等。闖入該家。唐家男子。均未在家。匪乃將唐某之嫂。綁上置於鍋上。以火燔燒。勒索金錢首飾等物。後將金鐲及其他首飾。交於匪人。始行竄去云。

襲採炭所帮匪
被公安局擊潰
警察會勇合力猛攻
匪勢不支棄驢而逃

本溪 日前襲擊遼陽烟台採炭所之胡匪。被日軍守備追擊後。即由匪首長江。四虎率領夥匪一百餘名。乘隙竄入本溪六區管界。石橋子附近一帶盤踞滋擾。警察第六分局長于海濤接報後。即率警士十七名。並自衛團會勇四十餘名。馳往搜剿。行至裴家後溝。與該匪相遇。互相開槍射擊。約三十分鐘。匪勢不支。又竄回遼境。此役擊獲銅色毛驢一頭。已由該分局出示招領矣。

前商會長險遭不測
田官屯防所已恢復

遼陽 本城前任商務會長李荆樸。曾於六月九日。携僕下鄉看地。行至東京陵村南白魚寺處。突有步匪四五人。均持手槍。攔阻去路。逼索現洋二千元。李荆樸以路中若許應付。匪等僅由伊腰搜出現洋二百元。復將李荆樸帶至山坡之上。此時被東京陵村長趙友林瞥見。當率鄉團奮勇上前射擊。將匪等擊跑。安安救回人票。李荆樸脫險。遂以現洋二百元。買自來得槍一支。奉送村長趙友林。用資酬謝云。

又訊城東三區管界。田官屯村。在該區沙滸屯。東面要塞襟山傍水設立防所。以禦匪患。不意日前被匪首平日好。四虎等圍攻。燒殺搶掠民不聊生。嗣經中大隊長。吳練長。率帶警團奮勇襲擊。匪勢不支。逃往本溪縣界。現聞該屯業已恢復。並將已破防所成立。較前更爲堅固。呈報縣署。楊縣長甚爲嘉許。仍令督率警團加意防守。勿爲匪人所乘云。

公安隊剿匪
屢戰屢勝
匪已逃向東豊

西安 西安縣公署。頃據公安騎中隊長蔡廣增報告。於本月十九日午前十一時。與宋區隊長。在三區福祿村增福溝地方。與匪相遇。匪人約二百餘名。激戰數小時。匪力不支。旋即退去。我隊跡追至西渭村。鹿角溝、及龍川村。後三道梁子等處。又互射許久。當擊下騾馬十餘匹。匪乃向東豊境逃去。斯役官兵完全無恙。匪人損失甚鉅云。

臨江重罹匪刧
鄧鐵梅竄擾北井子鎮
唐隊長擊匪於小東溝

安東 某商號。日前據臨江電訊。該縣於六月六日夜。猝遭大刀會匪之竄擾。繼經日當局。派隊往剿。以致廣商民罹於兵火之災。燒燬房屋慘殺民命至二百餘衆。厥狀甚慘未幾。該縣城。復遭刀匪之慘刦。傷亡民命。百餘名云。頃據鳳城縣。三區來人。言及該縣屬。北井子鎮。日昨十九日。鄧鐵梅匪帮。計一千六百餘名。闖入該鎮。肆行搶掠。商民人等備受蹂躪。當局據報後已分別派隊前往討伐中。日前十九日。縣警二區小東溝地方。發現胡匪錢良帮。適爲縣公安唐大隊長剿匪經過。遂致雙方開火。警隊奮勇前進。當將匪首錢良擊斃及黨匪一名。活捉一名。獲大槍一支。並打下人票七名。警隊隊兵負輕微傷三名。餘匪潰散云。 振

于芷山司令
來柳勦匪

柳河 本縣前被大刀匪攻陷城池一節。經王旅長等克復等情。業誌前報。該匪等未得剿滅。仍到處擾害良民。東竄西掠民不聊生。雖有各軍四外搜剿。仍未得清。各鎮商民受大刀匪之害者。慘慘之狀筆難盡述。于總司令。痛惜商民無辜受此擾亂之災。陷於水火之中。實屬堪憐。即率所部各軍隊。於昨日來柳佈防。親身督剿。此番定將刀匪剿滅。剪草除根不留餘孽。東邊各縣不久即能得安。凡我被難流離失所之商民。又得死而復生者。全是于總司令之所賜也。

商民不堪供給
駐邑各軍給養
幸該軍紀律嚴明不索美食
望當局速發給養以輕担負

農安 現在本邑。駐蒙邊軍數千。將邑匪完全肅清。分別駐防於城鄉各處。惟該軍原在洮南駐防。經省府熙長官。請調來邑。暫歸吉省節制。但數月來。省府並未發給該軍給養費。因此該軍伙食皆由商民供給。幸該軍官兵。皆食小米粗米。毫不向民苛索美食。因此商民損失尚輕。總望省方速發給養費。免商民担負損失云。

四支隊司令奉召入京

農安 蒙邊軍第四支隊。頃接長春電命。着該隊司令傅君赴長。與當局商議軍務。因之傅君。於今日赴長而去。該隊參謀長曾君、亦被召同往云。

蒙邊軍轉調
張家灣站駐防
以中東沿線胡匪異常猖獗
赴洮於中途又奉新京電調

農安 蒙邊軍八支隊。於月之十八日。奉令開赴洮南。乃行出數十里。至邑北哈里海之時。忽又接新京電諭。令該隊回農。轉開邑東張家灣站。蓋中東線。胡匪現甚猖獗。着調該隊往剿。因此該隊。立即回轉返邑。於十九日早。又轉赴張家灣而去云。

殊獎有加

蒙邊軍八支隊。司令王永清。自率部到邑。大小數戰。將邑匪完全肅清。實乃功高。當被執政。電召赴京。召見數次。頗蒙嘉獎。並賜給野砲兩門。以爲剿匪之助。現在王君。已竟返邑。對於執政之恩寵。銘感於心。此後定必盡力職務。以酬天恩云。

在邑休養

本邑蒙邊軍。八支隊司令王永清。昨日奉令赴洮南。乃又令轉赴張家灣剿匪。王司令當又返邑。惟軍務過勞。少受感冒。休養一二日。即起節赴張家灣剿匪云。

國貨墨汁暢銷

安東 安東市。近自新國成立。百業改進。竟有一日千里之概。最近市內。九道溝。興華製墨汁鋼筆水等品工廠。經理沈貫三。對於新貨墨汁。及鋼筆水等學校文具用品。精益求精。其味之香濃。且不浸紙。爲市內政商教育社會所歡迎。非其他墨汁筆水等工廠。所可比擬。以故該工廠貨品。近數月來。行銷之廣。外縣批購之多。於茲足見該廠。貨眞價廉之一班矣。將來該廠業。前途之發展。當無可限量云。

公濟當設倉庫

遼陽 本邑城內西二道街公濟當。係由東三省官銀號附設多年。每日收數擁擠。因其利輕而期限遠也。前歲設立支當數處。在西大街路南。以及北大街。三道街口三處。因住戶錢緊。以此救急。貨架甚多。而倉庫難以容納。近聞租妥北大街寶吉祥樓房。作爲倉庫。以備儲存。而資擴充營業云。

佈告招考書記

安東 鶯江剿匪司令部。昨二十日佈告。照得本部成立伊始。繕寫文件。需用書記。擬招考甄取。以重公務。令行佈告。埠內人士。受文理通順。書法端正。身無宿疾。及不染嗜好者。仰於本月二十一日。上午十時。携帶筆墨。來部報名。聽候考試。機不可失幸毋觀望。切切此佈

誤買贓牛牽連

遼陽 昨於六月十八日午後四時。有本溪縣白雲寨住民郭景全者。到西行分所呈訴。舊歷五月初六日夜間被賊入院。盜去紅牛黃牛各二頭。聞赴遼陽城內。今日蹤找尋。行至西門。果見民家所失之牛二頭。由此經過。追問牧童。始知現在清眞寺尹顯吉家牧養。爲此懇請傳究等語。李分所長。傳訊被告尹顯吉

婦人交歡餘聞

遼陽 自新建國後。日滿兩國圖謀親善進步。惟入手先以婦女聯絡。交換意見。並表示實行共存共榮之目的。是以此次有婦人會互相往還。本月十九日午後一時。在日本附屬地小學校講堂集聚。日本側有多門師團長夫人等三十餘名。滿洲側有二道街于沖漢夫人等十九名。到時共唱滿洲國歌。及其他種種餘興。事畢開茶話會。來賓致禮。由于沖漢夫人代表演說。並各致贈滿榮。于沖漢夫人懋附該會銀製花瓶一對。以示紀念云。

青辣椒耶妖作怪耶
怪哉青辣椒來去無凭
奇矣黃豆醬貯藏何從

錦西 連山本縣。雖值炎夏臨邇。綠蔭滿地。凡百人士。諸無聊賴。誰意當古月中旬二日。有本縣西南衞某姓院內。住有張某之豆醬缸中。忽現一碧色辣椒浮醬上。類似新摘自園中。而置於其內者也。由是披露諸人。傳觀院中。咸感怪奇。莫悉何來。遂遍詢鄰右。究其主因。人莫之知。按關外之氣候而論。從未聞有五月中。即生鮮椒之說。何況該張某醬缸。深置庭前。向無閒人。可越雷池一步。奚得有是辣椒。來其缸中。豈不怪哉。但是井未注意。仍然貯其缸內。以覘後驗。孰期怪矣。奇矣。竟能使人不可思議。迄至夕下之際。多人臨缸考驗。公然不翼而飛。雖經偵求。至終仍歸泡影。僅見其色。覺先徵青。今歷多日。照常取食。亦未覺出。若何乖異。惟人所不可解者。即其青椒。來者何意。去者何尤。抑或個中別饒風趣。亦未可知。

發給民槍執照

綏中 時局不靖。關於軍火。尤應注意。以防不虞。故日前警務局。特令各分局警士。按戶調查。如有私槍。即得請領槍照。如不請領槍照者。即按私藏軍火論。關係至重。不可忽略云。

女學參觀各校

鳳城 縣立女子師範第三級生。今秋修業期滿。該校長孫酉山令教員袁中一。率該級生。赴縣一縣三各校參觀。以便有所借鏡。而爲實習之預備云。

各校加課日語

錦西 連山縣立第二學校。校長范蔭林以日滿連邦善友之國。及 種同文。該校一班有志青年學生急應習讀日語。於前十數日。加添日語課。每星期小二時。以預將造成日滿兩國民族 共存共榮。實云。

局長整頓稅務

綏中 本縣稅捐新任局長王振鏞。自到任以來。整頓稅務。不遺餘力。業將員巡布置妥善。昨又張貼佈告。略謂現在稅收減少。雖因稅率減輕所致。由於奸商偷漏。員巡中飽。本局長辦理稅務。已有數年之經驗。舞弊不論如何巧妙。俱能查覺。仰爾商民人等。一休知悉。爾後對於應納稅之貨品。不論多寡。務須據實納稅。毋得偷漏。以資取締。如員巡從中舞弊。准商民人等。或來局指名控告。或投函報知。定行法辦。本局長言出法隨。倘敢故違。決不姑寬云云。

青會徵集會員

吉林 基督教青年會。去歲新樓落成。其內部之設施。次第告成。於五月間發通知各會員。對於親友。廣爲介紹入會。至六月二十一日已屆閉幕之期。今又行通告各會員。因所徵集之新會員。不足六百名。是以又行展期一週。至二十八日截止。

吉敦交通恢復

吉林 吉敦線。於十一日被匪切斷電話電報線。全線消息不通。近駐該線軍隊。次第將匪肅清。電線修理完竣。而交通又行照常云。

中華棧新社開幕

旅客福星

眞正 白新洋鐵三樓 蓋式灰筋層房

大連常陸町 三三、三七、四一番地、

設天完十大特色

房屋寬濶各室皆有自來熱水洗臉盆站櫃大鏡西式椅鋼床鑌電鈴入磁盆沐浴自由客不取分文自來水便器用自來水冬用暖氣信紙信封價極完善報關上稅倍廉使利應酬周到

新社電話長 7971
大連奧町 樓上 電話 2846 樓下 1300 棧櫃 5744

營口中華棧 電話八四九
長春義昌公司 電話二七八
哈爾濱中華棧 道外運輸部 電話四五八 三三一
道裡棧櫃 電話二七〇二 二一〇二
青島中華棧 電話一四九 一五八
棧櫃 電話九九四

大連市奧町中華棧
主人 張炎町謹啓

包辦中西筵席
應時隨意便酌

大連連鎖街銀座通
北京料理 扶桑仙館謹啓
電話 二二一〇九

齒科 早川醫院
金州新市街
大連市西通九十三番地
電話三九七一番

全治皮膚病 天恩水

全治皮膚病 天恩水

●殺毒作用 能殺滅皮膚病之菌虫即時除却痛痒等痛苦
●消菌作用 能分解消滅患部之毒素不能追逐病毒於內故可完全消毒
●收斂作用 能使活患部健康組織奏效神速
前記三大特長爲天恩水獨有者也

乾濕癬、掌風、疥、香港腳、頑癬、凍瘡、痱疹、禿瘡、湯傷、火傷、子臭虫、刺、雀斑、香蚊納、漆、湯傷、皮脂漏等一切皮膚病、肛門之潰爛、皮膚傷藥
△不痛△不染△不內攻△之不汚△不顯眼▲抑痛痒▲潰尤效

天恩水 藥價 二三十錢、五十錢、一圓

全國各藥房皆售 萬一品缺、時可將郵資代金同函寄記發賣元郵購迅速便捷

假冒故多要請認明天恩水方可恐誤

發賣分

康卑爾萌 男女用

全世界未見類例之
生殖器障害
神經衰弱之
特效藥

專賣特准

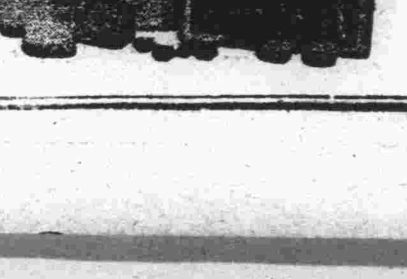

人生以何物爲幸福非徒高官貴之故也非財多家富之故也惟以健康爲幸福世間雖有鉅萬財產富比王者然而身體虛弱不能享受人生無上之幸福夫婦和合之愛情甚而能家族之團欒者不乏其人如欲享人生之眞幸福者務須保持身體之健康而滿天賦之快樂永不失閨中之歡是爲緊要若夫醫藥界之偉大進步近世之卑爾蒙學說以特殊方法抽出各臟器內所用之製成含有卑爾蒙之最適當醫藥學界諸博士均經試驗皆稱揚其功效之宏大爲醫藥界推獎之高貴藥本藥有粉片液三種醫師使用注射液一般人可服片或粉藥其用量適宜其功效卓著凡生殖器發育不完全生殖機能障碍。性的神經衰弱等常覺不滿自增懊惱者服之即得康復精力壯盛前後判如兩人自恨服用本藥之晚凡願享人生之眞幸福者無論身體之健不健請速服本藥勿疑勿誤

【文獻說明書進呈】

【適應症】（男用・婦用共）

生殖器發育不全 生殖器之發育不良、二次的性徵發現不全、不毛症、不姙症、無月經

生殖器機能障害 早漏、夢精、遺精、陰萎、勃起力減退快感不良、不感症 膣痙攣等之疾患

性的神經衰弱 頭痛、頭重、不眠、記憶力、思考力判斷力等減退、癔心癎、四肢及腰部之厥冷等之疾患

【包裝價格】（男用・婦用共）

注射液	一管二cc五管入 金五・〇〇	同上一〇管入 金九・五〇
藥片	一六〇錠入 金二・五〇	八〇〇錠入 金七・〇〇
藥粉	三〇瓦入 金三・二〇	
病院用	注射液 五〇管入・一〇〇管入	粉末 一〇瓦入・二五〇瓦入

發賣元 國際何爾猛研究所 大連市浪速町二四七
總發行 賣藥 社

特約店所在地
大連、旅順、金州、營口、瓦房店、營口、遼陽、鞍山、瀋陽、奉天、撫順、安東縣、鐵嶺、開原、四平街、昌圖、公主嶺、長春、吉林、哈爾濱、齊齊哈爾
其他各埠著名各藥店全有代售

雙美人牌牙膏

保健衛生上第一之 朝晨及飯後

欲使齒強而美氣味芬芳其唯雙美人牙膏莫屬

クラブ歯刷子本店謹製

○說花柳病之原因

速治之妙法以及其聖藥

花柳之病人皆畏懼而厭惡之 然此患乃在逍遙快樂之境 而得之者 其毒也人人明知而故犯 雖有教育涉不能阻之 雖有巡警力不能制之 其情念一起自已也不能禁 情念之勢頗強 不可不爲之謹愼 倘有不幸而濇花柳之毒 亦須力求治理驅逐其毒根之方法 不然小則傷及其身 大則難得子息豈不是爲人在世之最恨事乎 特是世間雖有靈丹妙劑也世不恐能除去其毒 毒根不去其毒無論何時必發 倘於未發之前 雖有名醫也不能診定其毒聚於何處 如患白濁之病時有止而復發 其他之花柳症 乃隱入骨髓故不易發 發時甚苦 或得妙藥暫時得治也恐其爲再發 予今將其受了花柳毒病之情形 細述於下 一是白濁如不治之必然流之不止 其最甚者 乃是見血點混在其中 然後成赤濁即血淋也 其他花柳毒病 雖已受染其毒而不即發或先見脫落毛髮 或失聲音或患咽喉或生痔瘡 或見身体困倦或失去記憶力 以致座立不安 雖亦細小之事 而無耐久力時見頭重眼朦之苦 飲食無味自已也不知其妙也 今幸有德國醫學博士哈郎氏於學理上與實驗力求花柳毒之原因 指定醫家最爲尊重 能驅逐其毒根之藥配合爲丸 以供愛遊諸君採買 該丸名之曰哈郎濟血丸 按哈郎氏當說出花柳病毒之原因之時實爲轟動醫學界上之偉人也 此哈郎濟血丸專除花柳之毒無論男女均可服用 輕患者服十天 重患者連服四十天 毒根立即退去永不復發 而然服此丸藥之時務宜時時更換衣服 以溫水力洗其患處 外則求潔其身內則連服此丸 自然安枕無憂 豈不是最妙無二乎 凡愛遊諸君 請勿等閑視之 放心早購哈郎濟血丸 不獨可保身體無患其一家亦必慶幸矣 如患激烈之白濁者服用哈郎濟血丸之時 尚併用哈郎淋濁丸其効更妙若是併爲服用則于飯前一點鐘乃服哈郎濟血丸又于飯後一點鐘再服哈郎淋濁丸立見非常之大功効也哈郎淋濁丸能立去汚滓其尿管同時止痛而其濃汁者也

哈郎濟血丸 大瓶二元每六盒十八元小瓶一元二角每六盒六元五角

哈郎濟血丸及哈郎淋濁丸各埠大藥房有代售就近採買爲幸

哈郎淋濁丸 大瓶二元 中瓶一元二角 小瓶六角 試用瓶三角

總批發處 大連市山縣通九十一 順和公司大藥房

博得好評 大連惟一現錢交易白木屋洋服店

▲白木屋洋服店因諸位之惠顧、生意逐年大見發展、以如上之要索、本年亦特別努力、並望繼續照常賜購、

▲白木屋洋服店門面係自已所有、故房租不加於洋服錢以內、

▲白木屋洋服店以自已之資本所經營者、故不將資本利息加於洋服原價以內、

▲白木屋洋服店之店員勞働依最小限度、故人工費爲他店三分之一、

▲白木屋洋服店之材料、由世界有名之製造廠直接購買、故較自稱爲直輸入之商家、便宜三成或四成、

▲白木屋洋服店用有外交員、無月賦之規定、故無賠累之虞、

▲最後謹上一言、喜於用不堅固洋服月賦諸公、亦請一試訂向現錢之本店製做之、其品質之相差、必然即時明瞭

品質自信　期日正確

技術練達　親切周到

白木屋洋服店

○三環牌胰子

顏面與皮膚及頭髮之

至純並且經濟第一

品質純良、作用柔和、用後不留胰子質、防膚之荒皺、無不滑麗之虞、以手拂之覺好感、中途不能碎、特別耐用、

以三環胰子洗淨之皮膚、再擦厦瓦白粉、攝影觀之、則其影片較普通白粉所化粧者完全不同實在美麗、

胰子當首推三環胰子
白粉則以厦瓦白粉爲最優

梅津子孃

三環胰子
爲謀品質向上日夜繼續研究家技師諸君
理學博士 藥學士 小平 勤氏
農學士 河村正鑑氏
工學士 三雲次郎氏
工學士 野中正夫氏

本舖 東京 丸見屋商店

F.18

注射「海龍英」過量 幾斃於澡塘中
發覺後急報警察署 日青年經醫治得活

二十二日午後四時許。本埠浪速町鑾泉堂有一日人年約三十餘歲之男子。前來洗澡。經三時間許仍未動身。該塘看坐者。忽於當日下午七時五十分發見該者昏死不動。於是一方急報大連警察署。一方電招博愛分病醫師。前來診斷。於當下午八時十五分博愛醫師往診結果。知其中毒。但其服用何種毒藥。尚未明瞭。後將打射救濟藥針。並得大連署許可及檢証後。八時半許將其舁入博愛分院內四號室療治靜養。漸形蘇甦。經警署詢問結果。據云其係注射海龍英三針。量稍過度。遂致如此。探其住所。在市內榮町四番地。充遼鎮街本町通某西洋茶店之店員。現年三十二歲。警署頗以可疑。故對該者將更詳細調查云。

載重馬車 下坡速行
轢傷騎自行車者

本月二十二日午前十一時半許。市內入船橋南之坡路上。發生一載重馬車與自行車衝突。結果自行車方負傷。現送小崗子博愛病院治療中。探其衝突原因。茲由沙河口管內侯家溝之載重馬車夫孫海元者。御車正下坡際。而市內入船町一番地德和公司店員王洪源者。亦於同時騎自行車上行。因該馬車之速度太急關係。而自行車方王某之眼。竟爲朦朧。因之自行車遂觸前馬腿之中間處。驗馬爲驚起而奔。將自行車碰倒。馬車並未載貨。並係下坡。亡影而逃。足將王某轢倒。車之右前車輛觸及王之腰部擦傷。雖未折骨及其他之重傷。然其胸部甚爲疼痛。呼吸困難。外部雖未重傷。恐其內部出血。總之必須一二日之經過。始能判定云。

騎脚踏汽車 橫越電軌被撞
騎者腹部負重傷

本埠山縣通紀伊町之交叉地點。於昨二十三日上午十時半許有三係統三百零三號電車由北而南進行之際。時有寺內通四十七番某店員李書年者。現年十八歲。乘一脚踏汽車由東而西。急速將電車之前而橫過時。距料未能順當過去。將出軌道之際。而該電車由後而來。遂將該脚踏汽車創倒。騎者李之腹部負重傷。當將送至博愛分院醫治之中。電車運轉手劉某及車掌某皆傳到大連署詢問云。

少婦酷好虛榮 憎夫貧竟潛逃
生而薄命◇何遽忘形

西山會西山屯沙河口二百四十番地芥力安立先。三十三歲。妻某氏。年二十一歲。山東人。幼喪父母。失怙恃。無人撫養。七歲時經人送宏濟善堂撫孤部養育。至十六歲時。經人保証。與安立先結婚。迄今已五星霜矣。安本苦力生活。殊不充裕。幸其服勞耐苦。省食儉用。尚可糊口。如此數天年。天不降災。安每日所得。除飲食費外。些有積蓄。手中既有少許金錢。衣食無慮。則於此飽暖之中。年將三十。思妻之心萌矣。安於友人間常露求偶之言。友人知安之意。則至四處掃探。爲安媒妁。適善堂有此妙齡女子。又爲貧家女。父母俱亡。並無親鄰。友人說於安。安以其爲貧家女當能安分守己。助己度苦日子。且不用奮資。又不用費錢。安以此婚姻頗合己意。即諾之。於女長十六歲時完婚。安受孤寂多年。一旦得一二八佳人。豈有不愛之理。視妻爲活寶。備極寵之。一切事皆聽愛妻指揮。設一不二。論理爲妻子者。夫如此寵愛應有以報之。詎知其妻某氏則不然。雖由貧家出身。而其眼光非常之大。見人衣錦衣食美味羨之。見己家食糲糠衣粗衣厭之。遂不以出身貧家。自幼撫養救人。既重睹天日。爲人妻而安於室。扶其夫。反以其夫爲眼中釘。每日垂頭喪氣。怒視其夫。而安則以和顏悅色迎之。和妻某氏不以此罷休。氣日張權益重。每日必尋事於安。安每受人白眼。不可忍時。與之口角。某氏於日前稱赴宏濟善堂住十餘日再歸。安因其出身善堂。探望故舊。理所當然。遂縱之去。該氏一去十餘日不返。安往善堂尋找。皆謂未見。又至各處尋覓。終無下落。知是潛逃。則向警署提出搜查願。懇請搜查云。

日滿博覽會
當局愼發許可

大連警察署對於日滿博覽會。以大連市內各機關決定取旁觀的態度。關於出願中之會場建築及五百元彩票入場券發賣許可否。正在愼重考慮中。與關東廳協議之結果。其純利之全部。寄附大連市各公共事業。帶此條件。始能許可。對於五百圓彩票發賣。會場及出品完成能開會之時。始準發賣許可方針云。

警務局將定製 警備用「鐵兜」
彈力頗大彈不能入 製成後分配州外各警署

關東廳警務局。此次投五萬二千元經費。製造鐵兜。分配於勤務州外四千名警察官。如有事時。以備使用。否將在神戶製鋼所定製。由該所送來試驗。鐵兜樣子在二十二日於警察官練習試驗。據結果即鎗彈難以貫通。女以手鎗於近距離擊之不獨不透。其痕跡亦難判明。其彈力極大。成績極良。好其構造較軍隊使用兜更進一步加以改良前額部有鐵板二枚。彈絕不能透其重量亦極輕。使用極便利云。

競馬俱樂部 十週紀念 舉行賽馬
◇並變更內容

大連競馬俱樂部競馬法制定十周年紀念競馬。於七月下旬舉行。關於記念懸賞金四萬圓彩票。該俱樂部向關東廳申請認可。二十二日於廳內各課研究之結果。大休決定與以許可。更近將正式通知。但其內容有異從來之趣旨。於期間中發賣間之彩票。於最後一日發表之方法。原來入場券爲一圓。此回改三圓。頭彩三萬圓。一張。二彩五千圓一張。以下千五百圓至五彩。該俱樂部以新試驗於產馬獎勵上。各管內產改良種馬。本年四歲以上出兩匹出賽現在計劃中云。

時髦女子大鬧客棧
管棧者慇懃竟食耳光 自傷其面起訴令賠償

市內奧町中華棧。於日前十八日午後四時半許。忽來一年二十六歲之斷髮時裝之女子鄒之彬者。係奉天省鳳凰城縣人。現由哈爾濱帶一年方五歲之男孩子來大連。投住於該棧內二十八號房間。據本人云。其夫即於當晚八時火車必亦前來。然至日前二十日二。仍未見其夫前來。但又於當晚八時。遂稱起身前往營口。即與該棧清算店賬。共計大洋十元。外有借金四毛。當交五元大洋。此外則待由營口轉來再交。所有一切行李。請爲保管。然而正相交涉。旋即有病。於是對該棧之管棧者云。我病每犯。必以大烟可以治愈。該管棧者即爲買來八個烟泡。並爲借來一支烟槍。該女子將所買大烟吸完後。即於日昨午前十時許。一更將所借之烟槍之烟斗內之烟灰悉將括淨。因此管棧者大爲不悅。謂烟槍係由人借來者。如將所存之新舊烟灰括淨。何顏再與送回。如此管棧者與該女客漸起口角。而女客大怒。起將管棧者打一耳光。並將烟槍投地。因之相互鬥毆一場。而該女客旋即自以茶碗將已頭部打傷挺身奔向大連警察署保安係控告。謂中華棧之管棧者將其打傷。請求官方爲其說諭賠償。當經該署詳細詢問之下。據云其本夫係已陣亡。故前來大連暫住幾日。一方據中華棧之管棧者云於二十一日晚該女客不知由何處向棧內領來一位男子。據謂係其親戚。後至夜半十一時半許仍不出棧然由棧方再三將其逐出。蓋因非店客不能留住。雙方各執立已見。總之女客之來歷不明。行事可疑。言語語多恍惚。然打人負傷事件係關刑事。故將轉交司法方面。另行詢問。雙方皆有不當。非理之處。兩方皆有。遂爲該件急速之解計。即命中華棧方將女客醫治痊癒之後。可令起身仍赴營口云。

電線被風吹斷 行路者觸電死
一猫竟亦死於電 ◇…三室町之一悲劇

二十三日晨四時四十四分。大連市三室町二番地第一分軌三號四號電杆間之三千四百弗高壓電線。爲風雨所斷。墮落於地。適市內飛彈町四十一番地辻山洋行店員滿洲日報送報夫經過此處觸電。當即斃死。小崗子署接報。木谷司法主任以下急趨現場檢驗。於午前八時池內檢查官赴現場檢視。其外尚有小猫一隻。亦觸此電而死云。

少婦與人爭吵 搬出丈夫大動武
◇…賣首飾的何其倒霉

山東省德平縣裴家庄人現住市內萬歲街一四四番地裴華成。十九歲。以賣首飾爲生。行賣於各鄉村。於六月十三日午後一時三十分。行至沙河口泉町二百二十三番地。朱乾銘門前。呼賣首飾。朱妻欲買花簪一支。問需幾何。裴要一角二分。朱妻給七分。裴不賣走去。至鄰處以一角賣之。朱妻追蹤至。問其爲何不賣於余。而賣給他。裴謂賣與他乃一角錢。汝給七分不能賣。朱妻憤甚。以惡言加之。裴見是無禮。亦不相讓。二人遂起口角。朱妻奔回家去。將朱乾銘搬出。告裴如何無禮。朱一聞此言。大發雷霆。橫眉竪目。飽裴以拳脚。將裴毆打一頓。裴見已勢孤。非力所敵。遂鼠竄逃歸。裴受傷多處。現向沙河口警察署提出告訴狀云。

俄人自殺
因搗把賠巨欵

二十一日午後五時許大連市山縣通五三番福德洋行大連支店經理亞歷基山德。二十一歲放瓦斯希圖自殺。被家人發覺送大連醫院內科醫救。始得慶生。已誌昨報。原因欲捕千餘元宿債。則伸手搗把。時運不濟。賠五千餘元。無法償補。則陷入窮境。進退維艱。因而輕生。則與其義兄寫遺書三封。將與星個浦居住之情人罕尼所攝之照片。擺置於桌上。其後書謂「不忍破棄此照片。死後可如此處分之」又將其一切日記帳類。郵送與愛人後始自殺云。

妻與人口角 夫更助戰
打傷人被控告

西沙河口二三三番地于王氏買魚歸途。與鄰人馮傳順相遇。二人不悉因何故口角。而至動武。其夫王茂泰加入。將馮毆傷。馮現向沙河口警察署提出傷害告訴狀云。

跑驢賽騾
◇…漢口市之新遊戲

【漢口通訊】漢市中山公園爲市民唯一游樂場。該院動物經理劉廷安。呈請事務主任呂煥義。轉調市府准予在園內開設跑驢賽騾。以恤商艱。玆悉市府昨已指令照准。文云。呈悉。查所稱各節。尚屬情有可原。當經飭查該園外有無相當隙地遷移。玆爲体恤商艱起見。始准在園內設辦。仍仰與該經理妥定合同草案。呈候核奪。至關於妨害衞生。以及其他不合園規情事。務須時加取締爲要。此佈。

科學新進步
水上脚踏車 空中高爾夫 長途飛行兩生足下

【巴黎訊】法國民用航空駕駛員協會。組織遊歷飛機。環繞法國比賽由上星期六日起賽。共有六十五人。參加出發。今日午後爲最後一日。由陀維爾至巴黎。爲最後一段。在滬克飛機場降落者。僅餘四十七人。其中十四人。均得三千三百五十分。故並列第一云。各飛行家抵終點後。並參加空中高爾夫之隨意比賽。航空界前輩哥貝。乘歐戰前舊式飛機。參加比賽。尤爲大衆所稱道云。

◇赤道上長途◇飛行之奇觀

法國飛行家滿區。及特范邁意兩人。共乘「皮亞利茲」號飛機。由法國飛往海洋洲之法屬新加萊陀尼亞島。於今日午後四時五十五分。回機此間。兩人初意。擬作環繞全球之飛行。但飛機一翼受損。故作罷論。特氏抵此後。對人言。「吾人往新加萊陀尼亞島途中。飛行甚好。惟天氣惡劣。旅行極爲困難。飛程最艱險者。爲由緬甸之阿老斯帶至巴維亞一段其時吾人適在赤帶中。大雨滂沱。有時飛行高度。僅距海面四十密達。俯瞰狂濤。目爲之眩。迨由澳洲之白利斯朋。飛至新加萊陀尼亞島首都時。飛機距海面一千五百密達。機下離海一百至三百密達處有雨。雨生足下。洵奇觀矣。吾人今將作某種新奇試驗。請拭目以待」云云。官廳人員。競向兩飛行家道賀。並舉杯稱慶。

◇水上脚踏車◇橫渡英海峽

荷蘭阿姆斯特丹埠之希浦羅爾德。今日將親自設計督造之水上脚踏車。隻身橫渡英吉利海峽。自卡雷與杜佛。共行十五小時。洵屬奇舉云。

◇特殊燃料◇價廉而效能大

遜那德公司賽薛亞號。（一九三〇噸）現由利物浦開往紐約。途中試用一種燃料。如果美滿則英國煤業將復興矣。該據載一種燃料。共一百五十噸係以油六成及屑煤四成。混合而成此項混合燃料。係用密秘方法製成。其價較油爲廉。而其效率高較油爲高。

新到 各種草帽照碼八扣
洪來盛綢緞莊 浪速町電五二六八

太陽黑點倍於地球 縱橫乱舞空前怪象
◇地球生大變化人類將改造

【東京訊】最近各天文台測量。太陽黑點續呈空前未有奇異現象。竟有倍於地球大之黑點出現。使天文界驚異。據日本倉富天文台發表。自六月七日以來。太陽面又呈怪態。因黑點與赤道並行移動。爲從來定例法則。今乃偏於太陽面上。滿佈縱橫。勢如亂舞。依劇其怪現推測。地球氣候。必生重大變化。人類將因之改造一切云

南京掘出 飛來剪
重逾千斤 陳列公園

【南京訊】南京首都宮後山上。著名古蹟之『飛來剪』一云係劉基所造。露頂埋土中。已數百年。前曾一度起掘。因數過重。未曾掘出。日前已用起重機。并費數百人力量。耗去數日工夫。將其發掘。輸送至第一公園。歷史博物館第二院前陳列。該剪係鐵製。長度約六尺。厚約一尺。兩頭作新月彎弓形。重逾千斤。連日各界往觀者。絡繹不絕云。

介紹
滿鮮經濟社主辦 市民納涼園

本埠每於夏期。必有主辦民衆納涼園之舉。頃聞本年由滿鮮經濟社主辦「市民納涼園」地點在中央公園西區。近日即行開園云。

大和旅館樓上花園 自本月廿五日公開

本埠夏期供市民消遣納涼之設備。爲數不勝枚舉。其中最著名者。則當首數大和旅館之樓上花園。每年夏季公開之際。登樓遊覽者。絡繹不絕。衆口嘖嘖。早有定評。聞本年於六月二十五日又將公開。想市民之登臨者。亦必倍盛而踴躍云。

大連市監部通
泰華樓菜館
新添西洋大菜

本週之電映有聲片
監督利齊特牙特●稍傑氏
寂寞守備兵
名犬●林天天●主演
駕魯他●寧拉氏共演
林天最後之作品
並爲最著名之傑作
天達・勞尹
添附中文說明
名花特羅列斯●克斯希勞主演
樓下金四角公開
西廣場 映樂館

近日開場
招募
分租納涼遊戲場（中央公園內西頭）
納涼賣店
現因報名殺到地房有限請急速到事務所照會一切爲盼
大連市中央公園內西頭
主催 滿鮮經濟社
市民納涼場事務所

夏貨齊備 物美價廉
遠大百貨店
香港汗衫 滬津草帽 溫州涼蓆 香港洋襪 新出唱片 各式唱機 鹿皮底鞋 女漆皮鞋 洋服襯衫 新花領帶 蘇杭顧繡 江西名磁
大連浪速町 電話二二六六五

眼科專門
（隨時可以入院）
玉井醫院
院長 玉井純
大連市西通三十五番地 電話五七三一番

保險部
資本金一千萬圓
帝國海上火災保險
滿洲總代理店 山縣通二一二 電話代表三一五一番
國際運輸
如承賜顧請用電話或信片於左近支店或出張所可也

開催日
六月廿五日（土曜） 廿六日（日曜） 廿七日（月曜） 七月二日（土曜） 三日（日曜） 四日（月曜）
入場景品
一等金一千圓（景品券）一本
二等金三百圓（景品券）一本
三等金一百元（景品券）一本
四等金五十元（景品券）十本
五等金三十元（景品券）一本以內
雨天順延 每日午前十時開始
臨時競馬大會
地點 在星個浦競馬場
勝馬投票券 單式勝 複式勝 金五圓 二十圓 二種
社團法人 大連競馬俱樂部 電話三二五三番

資本金一千萬圓
株式會社 滿洲銀行
大連市伊勢町六十九番地
頭取 村井啓太郎
電話代表四二一二番
振替貯金大連三三〇番
支店 金州、普蘭店、小西關、撫順、縣、興隆街、林、新義州、鐵嶺、本溪湖、公主嶺、皮子窩、鞍山、安東縣、長春、奉天、安東、吉林

寫眞銅版與凸版出版
久保田寫眞製版所
大連市武藏町六六
電話八六三一番

鉛印 石印 洋式帳簿製造
書籍、傳單、信箋、請表、及目錄等類、股票、支票、貨物棧單、文憑、地圖、商品券、彷單等類。裝訂優美堅無比牢、技術既精巧價值亦低廉名片印刷幷明且迅捷
大連市大山通
小林又七支店
電話代表六一六一番 二一六三番

醫療器械 理化學器械 膠皮製品 玻璃器 度量衡 計量器 醫療磁器 繃帶材料 製作直輸出 輸入商 諸官衙御用
大連市浪速町一丁目三番地 電話長五六五三番 振替大連三九七〇番
T.M 合資會社 村谷洋行

經濟

去年度營口港商品輸出狀況
去年較前年均見增加

【商通營口支社發】去年度營口港之主要商品輸出數及與前年度比較如左（單位担）

品名	前年度	去年度	品名	前年度	去年度
大豆	二,七〇四,九六八	六,八一〇,四七九	豆油	一〇三,六六八	三三三,〇九〇
豌豆	一九〇,八〇一	二二四,六六八	豆餅	二,〇一六,四九九	四,八〇四,一〇三
其他豆類	一〇〇,七九	一四二,三三七	燒酒	四四,七五五	四七,三三三
高粱	六八二,四四四	三,〇八七,〇九七	石炭	八二〇,七八〇	一,三六五,七六九
玉蜀麥	二三三,六五五	四〇二,〇二五	銑鐵	九七八,七五四	一,四八三,五〇一
粟	三〇,〇九七	二三七,九八三	藥材	三四,四四八	六四〇,五四三
小麥	七一,三七一	一,六〇一	麻	一三,八九一	一七,六六八
其地雜穀	二八,八二七	六六,三七二	精鹽	三三九,七七二	四四六,一六〇
稱實	一四三,一七三	三九,三六三	人參	三,九九四	四,一三七
其他種子類	一五,三三三	九〇,三一〇	甘草	三,九五四	三六,八三〇

市況電訊
（六月二十三日行市）

◇大條銀匯兌
倫敦大條 一六辨士十六分之五
又期市 一七辨士十六分之五
紐約大條 二七仙八分三
孟買大條 盧比八分五
英美匯兌 三元四角八分三
英日匯兌 一元八角四
中美匯兌 三〇元八分三
新切附股票 二四元四分三
神戶日美匯兌 二六元八分三
又日英匯兌 一先令六辨士八分七

◇上外外匯
日匯 九三兩二分一
英匯 九二兩二分一
一先令八辨士十六分一
一先令八辨士十六分一
美匯 三〇元一六分五
三〇元一六分五
▲滿洲銀行掛牌 九八兩〇分〇
英匯 一先令七辨四分三
美匯 二九元四分三
◇上海標金

市日收盤 今日開盤 七三三兩三錢 七三六兩〇錢

高	七兩〇錢 / 七兩七錢 / 五兩六錢 / 七兩八錢 / 六兩五錢 / 五兩五錢 / 四兩五錢
低	七三〇兩八錢 / [illegible]
收盤	[illegible]

◇美棉
現貨 五仙三〇
七月 五仙一七
十月 五仙四二
十二月 五仙五七
一月 五仙六五
三月 五仙八〇
五月 五仙九五

◇大阪綿紗（前場收盤）
六月限 七月限 八月限 九月限 十一月限 十二月限 [illegible]

◇大阪綿紗（後場收盤）
六月限 七月限 八月限 九月限 十月限 十一月限 十二月限 [illegible]

◇大阪綿花 現期 遠近 [illegible]
◇奉天準 期 [illegible]
◇奉天大洋 市 高 [illegible]
◇開原大洋 市 高 [illegible]
◇哈大洋 市 期 [illegible]
◇安東鈔平銀 市 高 貨 期 [illegible]

◇神戶豆餅 四月 [illegible]
◇滿資主涉 期 [illegible]
◇開原大豆 七月限 八月限 九月限 [illegible]
◇開原高粱 七月限 八月限 九月限 [illegible]
◇哈爾濱大豆 七月限 八月限 九月限 [illegible]
◇哈爾濱小麥 七月限 八月限 九月限 [illegible]
◇奉天大豆 七月限 八月限 九月限 [illegible]
◇奉天高粱 七月限 八月限 [illegible]

◇公主嶺大豆 九月限 [illegible]
◇公主嶺高粱 七月限 八月限 九月限 [illegible]
◇四平街大豆 七月限 八月限 九月限 [illegible]
◇四平街高粱 七月限 八月限 九月限 [illegible]
◇長春大豆 七月限 八月限 九月限 [illegible]
◇長春高粱 七月限 八月限 九月限 [illegible]
◇大阪綿紗現貨 [illegible]

英法義比日決意贊助停付賠款戰債

【倫敦特訊】現在洛桑方面、已有重要發展，空氣甚佳，英相麥唐諾於一會議中、一再聲明英法義比日五國已決意贊助停止戰債與賠欵交付，因上述兩種，有某項付欵，在七月一日到期，故英相主張賠欵應完成其仁作，德換巴彭英相之提議、表示熱誠歡迎、關於英國對戰債與賠欵兩事之政策、已經張伯倫氏鄭重報告，據云：英國之意，擴大國內債務之有確定辦法，不能免除全部經濟之不良影響，英國已相信第一步必須以嚴厲計畫，恢復國家之信任，否則債務即無清理之望，英國現已準備力行，希望各國亦同樣爲之，如此，各國不得不再作法律上應有之犧牲，且目前之眞實問題，非爲此國或他國有無進行付欵之能力，但在此類付欵，是否使某國將成爲國際商業之阻礙，據財相言：英國之此項金錢上之犧牲，約在二萬萬磅英金左右，上篇英國負外戰債與應得賠欵並欠債比較相差數，按各國欠英債欵，現達二十萬萬英鎊，且此數已經數次扣除而得，英報對德換之宣言，頗加好評，不過對法換之態度，似多有失望之處，希望赫氏改善其意見，而使重要問題速有解決辦法，且英相亦曾言過，法國抑或其他國家，均難逃此種犧牲、後聞法比皆同意戰債與欵之停止，各報尤表歡迎，並言英方目的在得一最後解決，而訂歐洲協定，其實行或不候美之同意云、

【巴黎特訊】十七日洛桑會議發表之日英法義比五國宣言書，已承認德國在事實上不能支付賠欵，且信此後問題將以下開二方法解決之，一樹立歐洲經濟復興案、二以前案示美國，使美國贊成鈎銷賠欵、

營口漁業銀行不日即可開幕
資本現洋八十萬元

【營口特訊】金融奇緊，百業蕭條，縣境二界溝一帶漁舖，因資本薄弱而倒閉者，實繁有徒，玆聞有李復東者，爲使利漁戶借欵起見，特集資現洋八十萬元，在本埠創設漁業銀行，專供漁戶借貸，及存款生息，已蒙省府批准，不日即可開幕云、

新國民政部令各省調查地方財產
團體基金收支情形

【長春特訊】民政部於前日令各省調查地方公有財產，以及地方團体基金收支，預算決算，玆將調查事項列後，第一縣市部，一、基本財產，第一種爲縣市收入之財產，（說明）爲收入之財產者指依縣市之意決定，其有發達收入目之財產而言，第二種以其收入專充某項特定支出之財產（注意）基本財產之內容包含動產不動產兩項而言，如歲出節餘金，由國稅項下撥給之補助金，由不動產所生收入等，二、積存金錢（說明）爲充救恤荒災及其他特定支出之所存之積金錢，粮石，以股票，公債票，各項有價票據，等均屬此項，三、行政財產，第一種專爲供給縣市公用，並非供給普通住民使用之財產，第二種供給普通住民使用之財產即公共財產，四、前三項財產之管理情形、第二地方公共團体部、一、基本金（包含公債金歲出節餘金等）、二、各團体所有動產及不動產之明細書、三、各團体財產之利用及管理情形、四、會費入會費手續費及每月平均收額、五、十九年度全年度收支決算明細表、六、二十年度（由去年七月至本年四月）按月收支決算明細表、七、大同元年五六七三個月按收支預算明細表、

奉天將各大工廠改爲日用品工廠

奉天工業都市計劃，刻正由市政公署，通盤籌劃中，聞其步驟，擬先將省城兵工廠，迫擊砲廠，東北大學工廠，及其各官有大工廠，一律改爲日用製造工廠，所有經費，變賣各縣官產，以其所得，而充基金，已由公署，具呈請示執政府核再，二省當局，爲發展實業工計，對於各民營工廠，爲有不能維持者，由省署設法維持云、

實業部派員調查林業

【哈爾濱特訊】東特長官公署奉實業部令云、案查本部成立伊始，亟欲週知各處林業一切概況，藉定整理方針，玆派林業科長林內炎前往該區各情形，並應行改進各事項，仰即協同助理，昨（十七日）已通令各機關遵照矣、

由四平街經陸路向朝鮮輸特產
合高粱蕎麥麻等總計一百四十五車

【四平街二十三日電】六月中旬由四平街發送經陸路向朝鮮輸出之特產物、雖有朝鮮輸入稅之改正、而業已達一百三十五車、高粱五車、蕎麥四車、胡麻一車、計一百四十五車、

奉垣減輕商戶貸欵之利率
滿中銀允召理事會議

【奉天特訊】本城總商會會長方旭東爲參加新京救濟人民生計會、並代本城各商議減貸欵利率各法起見、前赴長春與議各節、已誌本報、該會長已於十七日晚搭車歸來、據聞關於減輕商號貸欵利率各節、已經中央銀行方面允爲召開理事會議、討論一切相當辦法、聞商會方面之要求、仍爲以議決之三項辦法（一）爲有本有利之商號減爲八釐（二）有本無利商號減爲四釐（三）無利商戶免納三項云、

吉糧秣廠派員在哈長買粮秣

【哈爾濱特訊】吉林粮秣廠長楊遇春、以東鐵沿線駐軍、散布各處、對粮秣給養、均應由附近各地購備、臨地需養以期簡捷、前（十六日）由吉派委員數名分往哈長線各站收買糧秣、該項委員除留長數人外、餘者昨已由長出發矣、

吉林省財廳即將改組
烟酒局印花處均併入政廳改爲稅務監督署

【吉林特訊】財政廳長孫其昌、於上週歸來、已諭本廳決定七月一日改稱稅務監督署、所有辦事細則、已由財政部擬妥議定、開分印花烟酒稅務調查等組織、將來財政廳改組稅務監督時、全省烟酒事務局及印花稅處同時併入監督署、孫廳長因已升任財政總長、未克兼任署長、將來決甲部另派責也、擔任、聞已內定啓彬繼任云、

北歐各外長主張關稅減稅
打開深刻經濟之蕭條

【日內瓦特訊】瑞典諾威丹麥荷蘭比利時盧森堡等北歐各國外相、十九日在日內瓦開會議、極力主張欲打開現下深刻之經濟蕭條、必須斷行全般關稅之減稅、

【不魯舍拉特訊】比利時國王阿爾比廳十九日賜辰翰給欵會議代表首相蘭金、謂欲打開刻下經濟的危機、有國際的協調之必要、欲實現世界之繁榮、須使國際間之物資々本及勞動之自由流通、此爲專門家一致之意見、並謂：各國之關稅障壁、既往三年間實使國際貿易發生窒礙、而致使失業群加倍云云、力主國際協調、

對美滙兌益形不振

【東京二十三日電】對美匯兌不振、金票前途愈形不安、由通貨膨脹關係、當然之結果

大連商況

時間	金換鈔	鈔換金	金換洋
九時	[illegible]	[illegible]	[illegible]
一〇時	[illegible]	[illegible]	[illegible]
一一時	[illegible]	[illegible]	[illegible]
一二時	[illegible]	[illegible]	[illegible]
二時半	[illegible]	[illegible]	[illegible]
三時半	[illegible]	[illegible]	[illegible]

◇大豆 早市六月二十八日期 最高 最低 收盤 成數 二三三萬；早市七月二十三日期 最高 最低 收盤 成數 二四一萬；晚市六月二十八日期 最高 最低 收盤 成數 九九萬；晚市七月二十三日期 最高 最低 收盤 成數 七九三萬元

◇豆餅 限期 開行 最高 最低 散行 六月末 七月末 八月末 九月末 十月末 成數 二百七十車 [illegible]

◇豆油 限期 開行 最高 最低 散行 六月限 七月限 八月限 成數 二萬二千枚 [illegible]

大阪商船定期輪船
○開往門司神戶大阪前十時 烏拉爾丸 六月廿六日 哈爾濱丸 六月廿八日 貝加爾丸 六月卅日
○開往上海福州基隆高雄後三 烏蘇里丸 七月二日 貝加爾丸 七月四日
○開往天津 盛京丸 七月十六日 福建丸 七月七日 長沙丸 六月廿七日 河南丸 七月十二日
武昌丸 六月廿八日 貴州丸 七月五日
○開往橫濱下午二時 河南丸 六月廿六日 貴州丸 七月十日 武昌丸 七月五日
○開往紐育（神戶四日市橫濱）（不客載）
○開往歐州（不載客） 由上海香港新嘉坡 巴里丸 六月卅日
大阪商船大連支店 代表電話四一三七番
◇乘船切符發賣所 日本國際觀光局

乘船切符取次所 大連市伊勢町 滿洲旅館協會 電三六八二
大連伊勢町觀光局 電五五五四 七〇三四
沙河口出張所 電九五〇六
營口觀光局 電一三七六
旅順觀光局 電二五四八
奉天觀光局 電七九一四
長春觀光局 電三三九三
哈爾濱觀光局 電七八八
○船票發賣所
○專屬貨客經理店 大連市山縣通二二二
國際運輸株式會社 大連支店 電話三二一五一番 同驛房 電話六二八二番

惠通行輪船行輪
○開往芝罘 福壽號 六月廿五日
○開往芝罘威海仁川 利通號 六月廿七日
○開往門司宇品今治尾道 照國丸 六月卅日
大連市加賀町三十番地 電話三八五一 六一一八番 惠通行

近海郵船大連行輪
○開往橫濱 頭等四十六圓 三等十七圓
相模丸 六月廿八日 玄武丸 七月四日 勝浦丸 七月十九日 相模丸 七月廿五日
○開往長崎神戶大阪橫濱 淡路丸 七月十日
○開往名古屋橫濱 竹島丸 七月七日
○開往天津 頭等十五圓 三等五圓五十錢 玄武丸 六月廿七日 淡路丸 七月三日 勝浦丸 七月十二日
○開往營口 花咲丸 六月廿三日
○開往基隆高雄 第二蓬萊丸 六月廿五日 岩手丸 七月十一日

朝鮮郵船大連行輪
○開往靑島仁川下午五時 會寧丸 七月七日
○開往朝鮮博多長崎鹿兒島 錦江丸 七月二日前九
○開往營口群山仁川 京畿丸 六月廿八日
以上各船內及其改行天氣 大連市山縣通他事宜時
日本郵船大連出張所
以房氣船民社船客業務代理 近海郵船株式會社大連代理店 朝鮮郵船株式會社大連代理店 電話 三七三一 六八四六 七一二 番九

國際運輸株式會社 大連支店 電話三二一五一番 同驛房 電話六二八二番
二站街搬所 電話四八〇二番
奉天、營口、安東、沙河鎮、鐵嶺、開原、四平街、鄭家屯、洮南、泰來、通遼、長春、下九台、松花江、伯都納、樺樹、雙城堡、哈爾濱、滿洲、昂昂溪、一面坡、龍井村、子局溝、天津、靑島、上海、浦鹽、釜山、草梁、新營、大邱、仁川、京城、平壤、義州、元山、清津、會寧、雄基、羅津、上三峰、潮關鎮
凡關於船車聯絡運輸之貨物由左揭各々店發行貨物引換証

大連汽船定期行輪
○開往靑島上海（上午十一時） 奉天丸 六月廿五日 長春丸 六月廿七日 大連丸 六月卅日
○開往天津（塘沽止） 長平丸 六月廿五日後一 天潮丸 六月廿七日前十一 長平丸 六月廿九日後五
○開往登州府龍口 龍平丸 六月廿六日下午六時
○開往安東 濟通丸 六月廿六日
○開往名古屋 天潮丸 七月一日後四
○開往阪神（由大連掛營口） 長順丸 七月一日
專屬貨客經理店 電話四一一八五番
永和公司 大連敷島町六 電話七七二七五 六八六八番
阪神航路專屬客扱店（大連須磨町六） 澤山兄弟商會
大連汽船株式會社 電話五六六八二番

日淸汽船大連行輪
○開往靑島上海午前九時 唐山丸 七月九日 華山丸
經理處 大阪商船株式會社大連支店 電話四一三七番
大阪商船貨客事務 國際運輸株式會社 大連支店 同驛房 電話 三二一五一 六二八三

政記輪船行輪
○開往芝罘 永利號 六月廿四日
○開往龍口 有利號 六月廿六日
○開往靑島 安利號 六月廿六日
○開往芝罘汕頭香港廣東 昌利號 六月廿六日
○開往上海 廻安號 六月廿四日
○開往塘沽 同利號 六月廿七日
○開往龍口 同利號 六月卅日
大連市監部通三十九番地 政記輪船股份有限公司

阿波共同汽船行輪
○開往芝罘威海衛靑島 第十六共同丸 六月廿四日下午七
○開往芝罘威海衛仁川 第廿一共同丸 六月廿七日下午七
○開往天津 第卅六共同丸 七月一日
○開往仁川鎮南浦 長山丸 六月卅日
○開往芝罘 第十八共同丸 六月廿六日午後七
本社會代辦山東鐵路及朝鮮鐵路運輸一切事務
阿波共同汽船會社 大連市山縣通 電話八五六〇 九〇一一

小松痔瘡藥

主治效能 痔核○裂痔肛門糜爛○痔出血○脫肛○痔瘻○常習便秘等諸症、不用割治燒烙等苦痛奏瘳癒之効也

小松痔瘡藥 爲治痔唯一之良藥

痔瘡可怕 疾患漸進、至於脫肛、裂痔、血痔等惡疾、則害胃腸、病到心臟、肋膜、肺結核、經不能治、生命危險、早用

小松痔瘡藥 治療痔瘡可也、此藥特用東西兩洋靈効之藥材製成、醫治、肛門組織健全、雖是重患、排泄體內痔毒、濃汁吸淨、出血止住、脫肛收縮、靈効如神、眞是環球第一聲價最高之專門藥也、

（價目）
一小松痔退膏 二十錢 五十錢 一圓 二圓
一小松痔退座藥 二十錢 五十錢 一圓 二圓
一小松痔快丸 二十錢 五十錢 一圓 二圓 四圓

總批發處 東京市日本橋 玉置合名會社
總經理處 大連市浪速町 賣藥會社

凡關痔瘡之說明書函索即寄

各地大藥房均有出售

泰東日報 第三次滿洲貨樣集市特刊

歡迎滿洲貨樣集市

今日爲滿洲貨樣集市開幕之期、敝報同人謹以無限熱忱敬表至大祝意、緣此次開市、與往年之市、迥然有別、實含有特別之意義在焉、蓋滿洲之局面、自客歲九一八事變以來、已急轉直下、脫離舊軍閥之壓迫、成立新國家之形体、一旦建設完成、則商民自不受任何壓迫、克享自由平等幸福、今後能各安其業、自可使對外貿易圓滑、國內經濟充裕、際此機會、而開貨樣集市以期日滿貿易發展、豈非至有意義之舉乎、且該市對於日本貨品、搜羅殆遍、一望即可獲得已所欲購之樣本、且有即可定購之便利、更兼該市竭誠招待滿洲國各地紳商、並願聞各紳商之希望、以供今後製造貨品之參考、是以吾人深信自此次開市之後、日滿貿易定當倍昔發展、此可不卜而知者也

貨樣集市開幕詞

滿洲輸入組合聯合會 常務理事 中村太郎氏談

本聯合會自前年以來每年開一次滿洲樣本展覽會故其主旨已無再叙之必要矣、滿洲輸入組合之業務目的則在乎日本國產向滿洲輸入之增進 即謀開拓擴張其販路、便爲達成其重要事業之一、本年爲其第三次、而今年適値滿洲國創業歷史的好機會、尤感覺加一層主要的意義、同時更須加一層緊張的意識、

由來滿洲樣本展覽會即在日本、亦無此大規模者、其出品者皆係由日本道、府縣市及其他如商工會議所等諸具有權威機關與以銓衡特別選送有名有力之國內生產業者及輸出業者即如今年由樺太以至朝鮮微諸全日本自然可以窺知其實質與內容、而賣者對買者之招待者全滿洲之日滿商有力商人亦達極多數、滿鐵固無論矣、自鐵道省始、依海陸各主要運輸關係者及其他特殊後援者、與以强有力之支持援助逐年發達日新月異、正在益行發揮其特色、從來以本展覽會爲交易之機會以開拓日本生產品向滿洲進出之道路而扶殖商權以擴張販路者實不尠觀、

於玆所擬求世間爲之理解者即我滿洲樣本展覽會極與帶開發啓蒙等意味之一般博覽會之目的完全不同依其名稱便可詳知、乃使依樣本展覽會期待於實際交易之買賣兩當業者以宣傳其陳列之商品或考察比較以使出品者測定研究自己所經營之商品於滿洲適否並使其招待者明瞭國內商品界最近之傾向行以側面的作用、該樣本展覽會當局不僅爲於會期中買賣約定與以必要不斡旋便宜即在會期後各地輸入組合又聯合會亦必努力於將來使其增進以延長之招待者特別限定商人其未普及於大衆者即此意義也、

現下滿洲國其建設之礎石已成、僅在乎治安維持興創業之準備而已、則建國理想之安樂鄉亦將迫近於實現、日滿兩國互相提携以謀兩國間之通商關係與發達與以各自國產業上之刺激、足可促進互相經濟之發展即在兩國市場之連絡統制上如該樣本展覽會亦有重大之責任今爲期將來日滿貿易振興上極切望各方面多加指導以使達成效果之目的、今次特在奉天開催之際對待滿洲國當路者有力之援助與奉天人士之熱誠全市的贊助獲如此盛大而愉快之盛會並日本商品販路開拓與實質的民衆文化向上之將來得到如此强有力之鞭韃甚表敬意與謝意云、

提倡實業 懋遷有無 發達經濟 無量前途

普蘭店商會長 王心純

貨樣集市宣傳畫片之一種

關於貨樣集市

滿洲貨樣集市事務局 稻葉亨二

不論如何時代、其他之經濟上發展、與地理的條件、有密切之關係、同時對此、按其經濟政策性質如何而定、滿洲貨樣展覽會雖與在各國所主辦之國際貨樣展覽會之性質不同、而於滿洲之經濟政策的意義、自不待言、

隨滿洲貨樣展覽會之發展、由從來個個之主張、於滿洲各地所曾開過小規模移動貨樣展覽會、次第有合而爲一之氣運、而且滿蒙之形勢、政治上有顯著之變化、而經濟方面同時亦現有明朗之黎明、故本年之貨樣展覽會、由日滿生產業者、或輸出業者有相當之期待者明美、

貨樣展覽會者、隨商品分配組織之變更、由定期市（滿洲日廿珠爾定期市、大石橋娘娘廟定期市等）展開變形者也、其機能與効果各異者亦多不鮮、然而無論如何、多發達於經濟地理交通之要路都市爲中心、多以其都市爲中心之生產圈爲基礎、而我等之滿洲貨樣展覽會、則全然與彼不同、即爲將日本之產品向滿洲輸出、而日本之商店與滿洲之訂購者互相接觸也、

我無暇將滿洲貨樣展覽會之機能與效果說明、依此貨樣展覽會則可得到日本商品向滿蒙分配滿簡略合理化之一途經也、法國前首相「埃利歐」云「貨樣展覽會地點小費用少、行大交易之簡單市場也」我將貨樣展覽會分爲四類如次

一、國際貨樣展覽會

二、國家貨樣展覽會

三、地方貨樣展覽會、

四、移動貨樣展覽會、

按以上觀之、滿洲貨樣展覽會之性質屬（一）與（二）之中間性、

日本雖在東京、大阪、名古屋等處、開有力之貨樣展覽會、近來亦甚發展、而於海爲國家的貨樣展覽會、以前未曾實現而此次日本與中國之滿洲貨樣展覽會、以此爲最初最大者也、

此次之貨樣展覽會之內容畧述如次、

我等對於此次之貨樣展覽會務取公模範之交易、要求將正價貼於貨樣上、一切交易之條件必須嚴守、

一、出品者

日本各村縣廳、等市推薦之內、地有力生產業者、或輸出業者等出品、而單獨不能出品、人數約六百名、各府縣爲統制出品者置有團長及副團長、

二、招待者

招待者爲滿洲國、關東州、天津、芝罘、龍口、青島等處之日商、綢緞華商、俄商、數約二千五百名、招待者例有團長爲統制招待者、如此期此滿洲貨樣展覽會、乃爲日本有信用製造業者、輸出業者便於滿洲商人之輸入而主辦者也、此爲對滿貿易上有最大之意義、故我等之貨樣展覽會、爲在滿日商滿商輸入進展「一年中之輸入均於滿洲貨樣展覽會」爲實現此等事項、不惜一切之努力、

其次則爲此次滿洲貨樣展覽會、爲符合滿洲貨樣展覽會之眞意、不只展覽日本商品貨樣、即當地之工業產品、爲使其發達起見、亦必盡力之所能而網羅之、實現之際、即將原來滿洲之貨樣展覽會廢止、使別創新的貨樣展覽會、經常視爲問題之滿洲貨樣展覽會之地點、在此時亦可以解決矣、貨樣展覽會不只爲一時殷盛其地方之商業、更當在其都市之生產上業發展上特別注意、

而且出品者須研究滿洲國文化程度之狀態、而較日本日高之商品不可即向滿洲輸出、參照貨樣展覽會、可知向滿洲國賣出之品物之程度、與其形勢、稅制、幣制如何、以及治安、國狀與各國之經濟戰等等、均可藉而考察、不僅爲將商品賣與滿洲國也、有對於市場研究之態度、將來在此滿洲扶植日本之商權、即爲在此混沌之新國中、日本實佔經濟上優先權 爲確立經濟的地盤、希望有戰士的氣概、最後一言、即爲我等受滿鐵及其他之多大的援、因此盼望此貨樣展覽會盡善盡美、故並乞在滿關係各位之聲援、

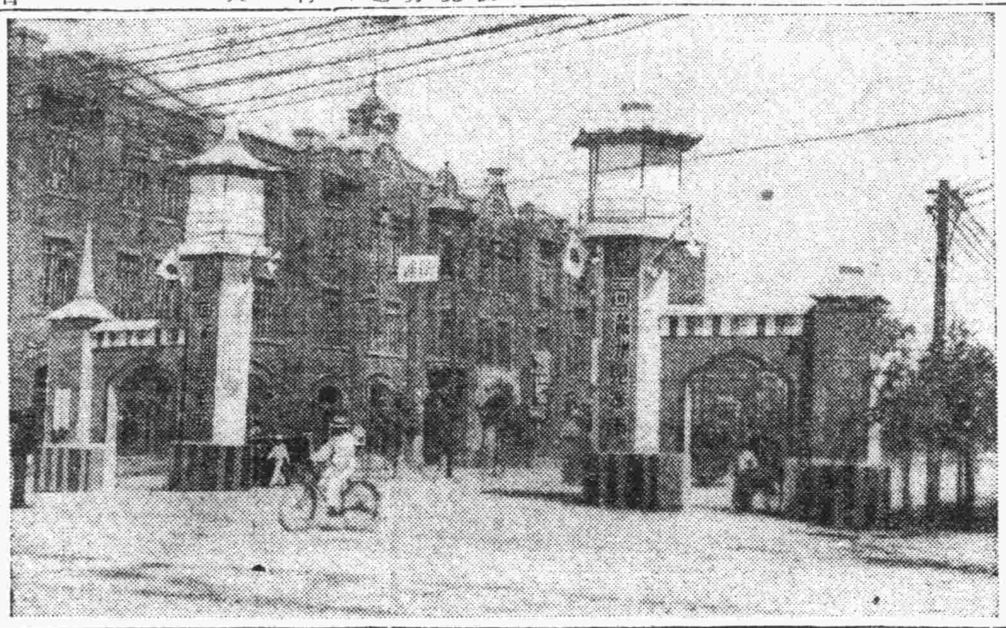

貨樣集市市場之門首

歡迎辭

貨樣集市奉天贊助會々長 中村政市

新生之五色旗、飛蕩滿洲深綠之野、王道建國之大業、於大同協和之旗幟下、益呈容裕之强力向前邁進、

際此滿洲輸入組合聯合會主辦之第三回滿洲貨樣展覽會、亦於奉天開信日幕、相信於滿日貿易振興上、亦將由此而劃一轉機、此爲余衷心欣慰而不得不爲諸君言之也、

考滿洲貨樣展覽會主辦次數屈指計之已有二次、最少以之爲國際的貨樣展覽會、且以之爲國家的貨樣展覽會、其規模其意義均爲世界之所稀有尤其念及於日滿貿易上有重大使命、在新國家之建設轉期、而決定於滿洲中心經濟都市之奉天開幕、尤含有重大意義、同時對於調査大局、賢明果斷之主辦者當事者、及對於對滿貿易持以積極態度、率先出品者各位以及由南北滿洲甚北各地來會諸君謹於此示以敬意、

奉天原係清朝發祥地、爲東三省首都、冠南北滿洲而爲政府經濟都市、滿洲建國時雖即爲都長春、但奉天當地依然具有豐饒廣訊之背後地、無論於文化之普及程度、及地理關係交通上之見地、生產工業之企業條件、以之爲經濟都市的有一大發展之觀測、

最少於母國商品之需要、相信於滿洲亦爲唯一之大中心市場、此因無容疑者、事變建國以來以「由政治都市變爲純然經濟都市」之一大躍進之工作、已漸次展開、

夫以於具有此種狀勢之奉天開滿洲貨樣展覽會、於展覽會之本質上、固屬有理之當然者、且於其目的達成上、比諸從前、已可知於直接乃至間接必然收得極大之效果也、

惟以公正的觀察、新國家之治安維持、尙未完全施行因之一般之需要、亦未克恢復舊態、故對於今日貨樣展覽會之交易額雖不能持以極大之期待、但相信事實已勞而而來、由体驗所得行將來臨之經濟戰、則舉特由斯而樹立一大方針、

余確信「今日之試練、即爲明日之繁榮」、極願諸君於此意味深加研究對於日滿貿易之將來、有以匡導、

奉天爲經濟都市且下爲展之過程、較諸大連尙有何等設備上之遜色、故貨樣展覽會、直接或間接均有關係、我等各團体其一致團結、代表一般市民由衷心熱誠歡迎來會諸君、因有鑒及此、故始有「滿洲貨樣展覽會奉天贊助會」之組織也、

惟萬一般尙未慣熟、自知難於周到、但倘祈不棄、倘有用命必與滿洲貨樣展覽會事務局充分連絡、如來會者之宿泊、飲食、通譯領導、接待等項均極樂於幹旋、

吾等奉天市民一向即以萊不齊貨樣展覽會之萊不齊市民、之精神自任、

爲期滿洲貨樣展覽會年年於此地發表與繁榮、有率先獻身之覺悟、並由衷心祈禱滿洲貨樣展覽會之成功、

取締天然冰

奉天省會警察長齊恩銘、鑒於附屬地居住之商民、業經取締天然結冰入境、而所有省城附近之窖儲天然冰之商窖存冰爲數甚夥、若一旦驟而取締、殊非体恤商艱之道、乃由該局擬定變通辦法兩項、

（一）禁止直接用冰、即如市內一般兒童販賣與住民食用者、凡小販用冰須溶化之冰水一律取締、

（二）凡間接用冰者如用以冷藏果及食物海貨等則可用之兹爲謀商民經濟減省長及暢銷存儲之天然冰起見對於間接用冰暫准購用云、

歡迎第三次滿洲貨樣集市

奉天取引所 所長 平山萃

菓子商 一リン堂 奉天浪速通一二 同 青葉町一二三

玩具類俱全 金太郎オモチヤ店 奉天春日町八

食料雜貨商 小杉洋行 小杉與治郎 奉天平安通

鐘表、寶石、翡翠、照像機、麻雀、滿洲國建設紀念品類、 中谷時計店 奉天春日町三

洋雜貨商 熊野商會 熊野光次 奉天浪速通二一

洋品雜貨商 大和屋洋品店 奉天春日町

絨呢棉布洋服屬品 批發洋服包做洋服部 毛原洋行 毛原伍郎 奉天春日町

南滿洲電氣株式會社 奉天支店

南滿洲瓦斯株式會社 奉天支店

運送及辦理運送 倉庫、保險、金融 國際運輸奉天支店 釘宮松三郎 奉天宮島町

滿蒙毛織株式會社 常務取締役 椎名義雄 奉天浪速通

鐘表、唱機、攝影器 眼鏡、唱片、貴金屬商 合資會社 森洋行 經理 森眞三郎 奉天春日町八番地 分行 大連、遼陽、長春

綢緞商 寺尾吳服店 寺尾節治郎 奉天春日町

滿洲國人與貨樣集市

奉天市長 閻傳紱

今日滿蒙三千萬民衆、因已脫離舊軍閥之羈絆、而改隸新國家之統治矣、但就新國家之安危上言之、有目前之問題、有永久之問題、北滿反吉軍之蠢動不已、東部大刀會之擾亂時聞、西部便衣隊之兩櫱未盡、此目前之問題也、政治制度如何便能良善、社會民衆如何便能寧靜、經濟政策如何便能確立、此永久之問題也、目前之問題、固極重要、然既有一般熱心家之掃蕩殄除、一經責任者之屛營補救、其問題之急速解決、無待贅言、永久之問題、則無論政治手腕之如何敏妙、社會設施之如何周密、要莫不植根於經濟、然則滿蒙新經濟政策之應確實樹立、不亦新國家當面問題之尤切要者乎、但能扼其竅要、則此問題、自不難迎刃而解焉、日本者、固滿洲唇齒之國也、在政治上社會上固有息々相關之勢、而以經濟上之關繫、尤爲密切、試就民國十九年滿洲之海關貿易額觀之、其進口貨、實爲三億七千萬海關兩、出口貨及復出口貨兩者合併、實爲三億九千六百萬海關兩、出口貨以大豆豆餅豆油高粱小麥柞蠶絲煤斤爲大宗、進口貨以綿布綢緞砂糖紙烟火油鋼鐵機器及什器紙張衣服之附屬品爲大宗、綜合進出口貨之性質而槪括言之、則進口貨以製造品爲大宗、出口貨以原料品爲大宗、即可以斷言者也、茲更就進出口合計之貿易額言之、即以大連一港而論、在民國十九年之統計、有如左表、

日本	四六、〇%
和蘭	九、二%
美國	六、二%
英國	五、二%
德國	三、八%
香港	三、七%
埃及	二、五%
其他	二、一%

觀右表、則即就大連一港之貿易額而言之、日本實佔百分之四十六、是日本之在滿洲、其經濟上之關繫、豈其他諸國所能比伍、故欲解決滿洲國之經濟問題、必先研究日本國之經濟狀況、循是更進、以研究世界各國在於東洋之經濟狀況、因而認明日滿兩國之經濟關繫、循是以確定日滿兩國經濟提携之方策斯可耳、溯自世界機器製造事業發達以來、西方諸工業先進國、在關稅保護政策之下、挾其瀟厨雷擊之優勢、各以其所過剩之出產品、傾注於東方大陸、而在立國於東方大陸者、則使驚心着意、急起直追、以求應付之策、猶恐無裨於萬一、而乃頻年擾々、各逞私心、外侮方乘、鬩牆逾烈、綏其所急、莫辨是非、自壞經濟之隄防、授人攻略之機會、聊言及此、可爲浩歎、滿洲擁有人口三千萬之衆、耕地一億三千五百萬畝之廣、農產品三千七百萬噸之多、就中大豆一項、實佔世界產額十分之六、牲畜之數、約有一千五百萬頭、羊毛年產六百萬斤以上、實不愧東半球天府寶藏之地也、若使務財勸農、通商惠工、積以歲月、進可以戰、退可以守、可以閉戶自給、亦可以左右世界、乃亦受中原紛擾之影響、農廢於野、工廢於市、治術不修、盜賊滋熾、人窮財匱、閭閻騷然、天實佑之、人自棄之、夫復何言、今幸新國家成立、擁兵自雄、不恤民瘼之軍政。一旦掃除、加以中央銀行組織完備、一切濫發之紙幣、可望澈底整理、從前十九用於軍費之財力、可以轉而用諸生產方面、國民廣遠之前程、將自茲發軔、又得以展觀此關繫最密切東洋工業先進鄰國日本之見本市、以爲經濟之導師、同時感悟兩國經濟關繫所以密切之眞際、而確定提携之方針、將來更藉日本優秀之製造技術、以發展經濟力之前鋒、恃滿洲國雄厚之製造原料、以充實經濟力之後勁、互相提携、互相發展、夫何慮西方諸國、挾其剩餘之出產品、傾注東來、以搖撼吾滿洲之經濟基本哉、故吾願吾滿洲國人之對於此見本市、務必刮目相看、得有深切之認識、而并願此見本市不特在奉天等一二重要都市舉行、更須次第推行於滿蒙其他各市鎭、以期普遍之宣傳也

貨樣集市市場全圖

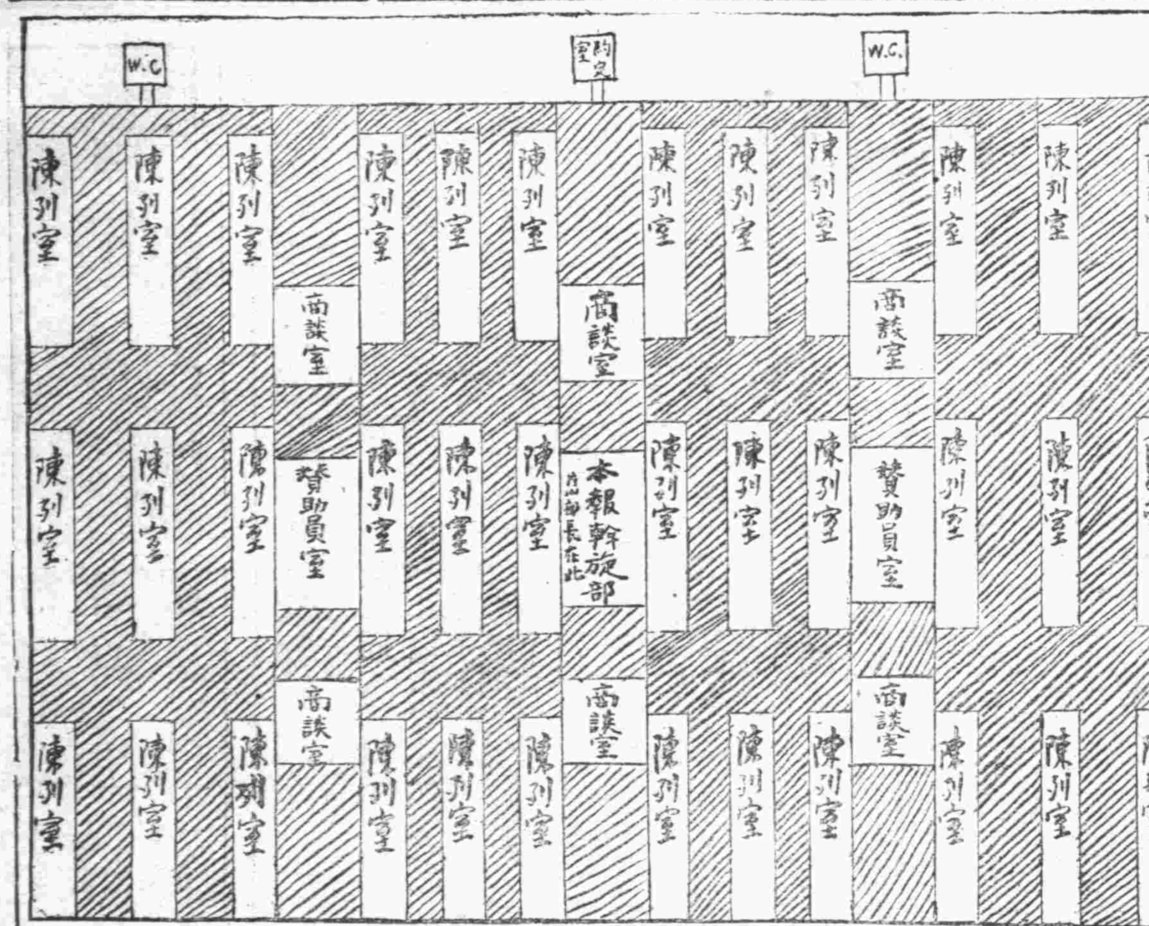

東京出品概況

滿洲輸入組合東京駐在員 岸田修一郎

滿洲貨樣展覽會現已開會、此次於奉天主辦、乃數人感覺最深之處也、昭和二年七月、當時在東京商工獎勵館之就職、爲滿鮮貨樣展覽會主任、而來此地與百餘名開第二回東京貨樣展覽會、當時一般人對於貨樣展覽會不甚注意、故交易額亦甚低少、其後貨樣展覽會、漸爲一般人所諒解、各地紛紛開辦、然而多爲不完善之展覽會、故須有須改善之處不少、其內容概均相同、本年在奉天所辦展覽會、定必煥然一新、現我將東京府出品介紹如次、以資參考、

元來東京府下生產品、其在當地之消耗、於貿易方面不甚大、故對滿交易數量、品種等與大阪比較、大有差異、當局時之提倡、結果交易數量漸增加之勢、然而洋鐵玩具、西魯牢易持製品、亦均爲滿洲市塲所歡迎、本年增田屋及國際貿易製品、亦必能受相當之賞贊、譬如軍事玩具、例如鐵甲、裝甲列車等玩具、均爲過去好品、而最受歡迎仍屬自動人形、最新之鋼條玩物、然而對於中國人之嗜尙、亦必須考究之、譬如械于上可塗或印以中國式之圖案、則對於華人方面亦必善於銷暢、

文房具則有丸善與市川、此可以與大阪品比翼而過之、堅如丸善之雅典色水、此地以爲一程犧牲品使小商家得以均霑其利、市川月印鉛筆、於內地市場上有獨占之立塲、誠小學生之必須品也、東京圖案洋特利阿魯巴姆、於滿洲頗受歡迎、國際文具之二色盒、金銀鉄物、內地市場自不待言、而此地亦均博得好評、而大連奉天亦多出品者、結果概必良好、星印之紙工品櫻井商店、已有堅固之地盤、故其交易亦必不能困難、

東京文具出品聯合會、櫻井商店之一般文具、與大阪競爭、有相當之努力、惟赤木之鉛筆。向南洋香港方面開拓銷路、或可收將意外之好成績、

運動具之久野商店、爲東京新進之商家、至於學生之書包、早已入於百貨店中、美滿津所製之運動具、亦必有相當之希望、

井上光學之測遠器與望遠鏡、然而舶來品甚廉、故其結果甚堪疑問、登錄器之國產品、今年無何可取者、人造皮革在滿洲有相當之興趣、官商則與普通商家均必有的成績惟相競爭者則有東京之富士革布與大阪品、到此間者有相當多數、故不可不十分努力爲之也、

諸金屬品之湯淺七左衞門商店信用、社長湯淺氏、乃故早川滿鐵社長之弟、開業三百餘年、大阪全盛時代、尤其是湯淺大阪支店品入來後、純粹東京須特別努力、然而獅子印南京製、其成績爲最優秀、

那須印全盛之滿洲、更須特別努力、概須將自己之製作方法以及購買等之手續、必待說明、日前在大連聞有言那須在大阪買原料極故其價較貴、並言甚爲慌謬、令人不勝詫異、

水筒確得好評、但因非輸入時期、故鍋之銷售較多、而軍需品方面、亦必有相當成績、

膠皮編物、帶子等、確屬有望、鳩印松本商店、本年特別收得好果、往前與南洋、華南、台灣等地之華商交易、亦均順適式樣與彩色經相當之研究、故亦均得相當好評、然而至於尺寸之長短、須於定約時言明、否則必起爭執、

首飾方面、則有丸新號、自己繼續研究、與舊來主顧有相當之交易、襯衣今年東京襯衣信用購買組合已成、大阪丸三中川吉岡等商店之物品交易甚盛、東京小杉商店亦須特別努力、

帽子則有渡邊、大仙、榊等之品、確屬有望、但對於華商之貿易、尙在觀望中、而東京製造家對於華商所適合之品、尙在不甚明了之中、譬如賤貨之滑皮、大阪品帽子亦甚低廉、渡邊向來即與華商相交易、故對於華商之習性、亦有相當之研究、同時亦須時加改善、大仙於國內稱爲確實之商店、然而至於延長尙談不到、小澤靴材料店早有定評、加以努力、華商方面自有相當之成果、坂田之膠皮鞋往來向上海方面輸出、最近不況、轉向滿洲輸出、此物係對華商者、若不能低廉其價、則將或被東京品所獨佔、

皮鞋則有千代田、能製多量之機械鞋、頗得一般之好評、座鐘以東京時計店者爲優、然而關西品亦甚踴躍、不許樂觀、表之附屬品、低廉者甚多、大阪之辻田商店等、相當低廉、由生產而至消費、決不許忽畧者也、金丸之烟草器具、亦甚新奇、洋服既製品、小林亦可、宮崎之寬面棉布、槪亦有相當之交易、對於朝鮮當以此開拓商場、海苔則有大連奉天之田中商店、亦有相當之期待交易或有意外之發展、

歡迎第三次滿洲貨樣集市

絲房 謙祥泰 經理 閻貫一 奉天

絲房 大德祥 經理 薛子遠 奉天

絲房 中順恒 經理 曲善之 奉天

絲房 廣泰德 經理 王愼五 奉天

絲房 中順昌 經理 吳毓川 奉天

絲房 德興源 經理 姚文九 奉天

絲房 信源長 經理 王樹臣 奉天

絲房 天合東 經理 王敏卿 奉天

絲房 恒興長 經理 張和廷 奉天

絲房 增益東絲房 奉天

絲房 吉順老號 經理 張子颺 奉天

綢緞莊 洪順磁 經理 翟煥章 奉天

百貨商店 同義合 經理 宋揆一 奉天

百貨商店 天合利 經理 劉敬齋 奉天

百貨商店 泰和商店 經理 賈子元 奉天

藥房 大德生 經理 姚化彬 奉天

雜貨商 吉順絲房 經理 王緝文 奉天

鞋店 內賓陞 經理 許希哲 奉天

鞋店 [illegible]雲翔 經理 陳振廷 奉天

鞋店 內金生 經理 周心泉 奉天

印刷商店 關東印書館 經理 王岐山 奉天

書舖 世界書局 經理 姚鉅堂 奉天

五金行 大慶仁 經理 石麟徵 奉天

鐘表眼鏡行 亨大利 經理 黃棣華 奉天

鐘表商店 亨得利 經理 崔功修 奉天

歡迎第三次滿洲貨樣集市

◇…奉天市長 閻傳紱氏 祝詞

祝第三次見本市開幕
近悅遠來
奉天市長閻傳紱

◇…奉天實業廳長徐紹卿氏祝詞

祝見本市紀念
經濟提攜
奉天實業廳長徐紹卿

◇…奉天商會長方煜恩氏祝詞

祝見本市紀念
斐然可觀
奉天商會長方煜恩

◇…奉天懷德縣長馬春田氏祝詞

恭祝
日滿經濟界紀念樣本展覽會之大成功
滿洲國奉天懷德縣縣長馬春田題

◇…公主嶺稅捐局長呂振邦氏祝詞

日滿經濟聯合展覽會未舉
氣運景新
羅列品珍
經濟發展
肇造始基
公主嶺懷德稅捐局長呂振邦敬祝

一般印刷業 南滿印刷社 石本力藏 奉天浪速通

和洋雜貨商 喜多商行 河野榮 春日町六番地

烟草、菓子、化粧品、發行商、前田德商店 前田德太郎 奉天浪速通三二

玻璃商 河合商店 河合善太郎 奉天浪速通二一

寶石、美術品商 岩間商會寶石部 甲斐又之助 奉天浪速通六番地

洋服物商 菊屋モスリン店 近藤男三女 奉天市塲正門

綢緞布疋呢絨雜貨 富春厚 崔成學 普蘭店同仁街

綢緞布疋呢絨雜貨 永成東 畢國樹 普蘭店同仁街

百貨商店 宏記號 王守宏 旅順青葉町 電話三一八

百貨商店 德泰號 歐陽鵬 旅順敦賀町 電話二四四

電燈、電力、電鈴及自動車營業 南滿洲電氣株式會社 入江正太郎

滿洲特產物 瓜谷商店 瓜谷長造 大連市山縣通

三井物產株式會社大連支店 津久井誠一郎 大連市山縣通

洋紙 EH 萩原商店大連出張所 宮本金三郎 大連市監部通五二

阿波國共同汽船會社 天羽壽郎 大連市山縣通

吳服商 鈴木吳服店 鈴木兼吉 大連市浪速町

電氣工事、器具販賣商 佐藤電氣商會 大連市伊勢町浪速町角

普蘭店 呢絨雜貨綢緞布疋 德益昌 田化南 普蘭店同仁街

呢絨布疋綢緞雜貨 益興德 孫吉良 普蘭店同仁街

各種顏料 各種烟草呢絨雜貨 東和盛 于夢九 普蘭店同仁街

日用雜貨棉系布疋 雙盛福 劉振中 普蘭店同仁街

東西兩洋 呢絨綢緞各種化粧品 東興昌 薛慧堂 普蘭店同仁街

特產商花生大豆 福生德 王心純 普蘭店久壽街

呢絨雜貨綢緞布疋 益順興 厲煥文 普蘭店豐榮街

呢絨雜貨綢緞布疋 東昇長 關世清 普蘭店豐榮街

化粧品各種呢絨雜貨 德盛昌 高振亭 普蘭店豐榮街

特產代理店 雜貨批發經理烟草石油 餘慶和 孫中正 普蘭店豐榮街

呢絨雜貨各種化粧品 宏泰號 高福亭 普蘭店豐榮街

開原 綢緞雜貨商號 源成會 經理 黃茂齋 開原

綢緞雜貨商號 永慶東 經理 趙佐鳳 開原

綢緞雜貨商號 萬合公 經理 趙乾一 開原

綢緞雜貨商號 裕泰公 經理 姜璞山 開原

綢緞雜貨商號 東興盛 經理 芬芹波 開原

歡迎第三次滿洲貨樣集市

日本紙業株式會社
米國グラハムペ1ジ自動車會社代理
紙卸商 見元商店
見元七財
大連市連鎖商店街榮町

直輸出入商
寫眞器械 活動寫眞器械 雙眼望遠鏡 寫眞材料一式
佐野洋行
佐野米雄
大連市大山通

建築材料商
藤川商店
藤川篤助
大連大山通一四

代理本廠出品銀元牌硫化青
大連國際運輸金融倉庫
經理各大水火保險公司
東北商行
支店 遼寧 營口 長春 濟南 青島 海洲
大連三春町二番地
長電話五四五六番
總經理 唐潤之

蘇杭綾羅綢緞 五洲雜貨商店
公悅成號
本號向在敝廠開設雜貨營業迄今三十餘年深蒙各界諸君所歡迎今爲擴充營業起見特在本溪創設分號仍作雜貨粮棧營業地點在什字街北胡同內面西門市新式樓房七間自辦蘇杭綢緞各種紗絹改良時樣花緞杭紡線春金銀庫緞洋縐串綢國華閃緞 漳絨葛禮服素緞鐵機雲霞雨霖夕素毛織羽紗花標大布中俄毛毯歐西絨呢化粧物品江西磁器國貨胰皂坐鐘掛表穿衣坐鏡安徽著茶乾菜藥品香臘紙張無不全備一概批發定做男女衣服壽喜帳額應期不悞倘蒙各界諸君不棄光臨惠顧斯本號不勝歡迎之至本號素抱諸貨求眞價目從廉期望以廣招徠而酬 惠顧之雅意草創伊始恐未週知特此佈告
採鐵日長電話一百十一番
中國電話七號

經理三井行車糖麵粉
福順利綢緞莊
本號開設本溪縣中街路北洋式門面五間自辦蘇杭時花綾羅綢緞呢絨紗絹花標大本香燭紙張乾菜藥品京廣雜貨安徽茗茶一概俱全久蒙各界諸君賜顧特別歡迎恐未週知特刊廣告

滿洲總經理處 山葉洋行華商部啓

本溪縣中大街
廣泰盛號
綢緞雜貨布莊 機器油房粮棧經理
本號開辦廿餘年久蒙各界諸君歡迎今爲房屋狹窄重修寬濶洋式門面自辦蘇杭維新各種紗絹杭紡線春改良緯昌國華閃緞金銀庫緞華漳絲葛毛織絨呢花標布定化粧物品國貨胰皂各種坐鐘掛衣江西細磁大小穿衣坐鏡諸品名茶乾菜紙張無不完備一概批發定做男女衣服喜壽帳額定期不悞
啓東烟公司各種紙烟 德士古公司 紅星幸福煤炭老晉隆公司三井洋行 水火保險險費從廉包欵迅速 慶順堂鹿茸活血壯元膏 灑西藥房各種藥品經驗神速本號諸貨價目從廉以酬雅意恐未週知特此佈告
日長電話二三九番
本街電話二七七番

本溪縣中街
綢緞呢絨雜貨商店
源興和絲房
本號開設數十餘年久蒙各界諸君歡迎今爲振興商業起見重修洋式門面自置蘇杭維新綢緞各種綾羅紗絹物美價廉
採辦全球改良呢絨化粧物品安徽茗茶顏料瓷器香蠟紙張乾菜藥品代理愛禮司龍油鉛粉經售遼寧同和堂各種藥品

孟索樂達母膏

各家庭必須常備的藥

孟索樂達母膏五特効如經試服莫不交口稱贊

皮膚保健藥

主治効能及用法

脚氣保有特効、跌打損傷、挫傷、切瘡、湯火、頭痛、灼傷、頭腫、頭迷神經痛、痲痛麻木感冒頭痛、凍瘡皮膚皴裂、唇裂、鵝掌風、赤風疙疸、癢疹遍身瘙癢、汗瘢溼癬、內外瘡、纏脚燉腫疼痛、脚氣瘙疼、小兒爛痔股脚、倶可用此藥効力如神、刮鬍、剃頭、然後擦豆力大、此藥先將藥搽追乾可不受刀毒滅菌大、其外有皮膚病或筋節骨痲木等抹擦這藥有効蓋從前曾未有之靈藥也、

全滿洲各地方大藥房均有經理處

東三省總代理 福音洋行 大連伊勢町八九 振替口座三六三二番 電話三八一二番

支店 福音公司 奉天大西邊門外 電話二二三七番